

DARRANG COLLEGE
TEZPUR
ESTD-1945



Supporting Documents
Book Chapter Published during the last five years
(2018-2023)



ADDRESS
DARRANG COLLEGE,
TEZPUR-784001,
ASSAM, INDIA.

website-darrangcollege.ac.in
email-darrangcollege@gmail.com
phone-03712-220014, 225410



OFFICE OF THE PRINCIPAL
DARRANG COLLEGE
ESTD. 1945

03712-220514 (Principal)
Fax no. 03712-224037

darrangcollege@gmail.com

Tezpur, Sivasagar, Assam (784001)

Ref: _____

Date: _____

DECLARATION

I hereby declare that the data given and the documents furnished herewith are correct to the best of my knowledge and belief.

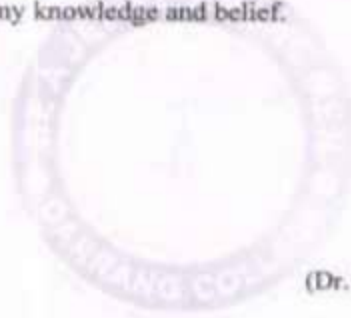

Palash
(Dr. Palash Moni Saikia)
Principal,
Darrang College, Tezpur
Darrang College
Tezpur, Assam



CHOICE
BASED
CREDIT
SYSTEM

অসমীয়া শিশু আৰু কিশোৰ সাহিত্য

(গুৱাহাটী বিশ্ববিদ্যালয়ৰ স্নাতক ষষ্ঠ ষাণ্মাসিক
অসমীয়া সন্মান পাঠ্যসূচী বিষয় সম্পৰ্কীয়
ঐচ্ছিক পাঠ্য ASM-HE-6036)



সম্পাদনা

ড° লুইছ গগৈ



Asomia Shishu Aru Kishor Sahitya- A collection of
articles on Assamese Children literature, Edited by
Dr. Luish Gogoi, and published by Assam Book Trust,
Panbazar, Guwahati-1

ISBN : 978-93-91403-78-2

First published : April, 2022

Price : Rs. 180.00 only



প্রকাশক : অসম বুক ট্ৰাষ্ট, পাণবজাৰ, গুৱাহাটী-১।

প্রথম সংস্কৰণ : এপ্রিল, ২০২২

মূল্য : ১৮০.০০ টকা।

গ্রন্থস্বত্ব : সম্পাদক

প্রচ্ছদ : পংকজ পৰাণ

মুদ্ৰক : ইলোৰা অফচেট, হেদায়েৎপুৰ, গুৱাহাটী।

প্রফুল্লদত্ত গোস্বামীৰ 'বিলাতী হোজা'

■ ড° গকুল কুমাৰ দাস

প্রফুল্ল দত্ত গোস্বামী : জীৱন আৰু কৰ্ম

অসমৰ এগৰাকী আগশাৰীৰ লোকসংস্কৃতিবিদ আৰু ঔপন্যাসিক প্রফুল্ল দত্ত গোস্বামীৰ জন্ম হয় ১৯১৯ চনত। ১৯৪০ চনত প্রফুল্ল দত্ত গোস্বামীয়ে কটন কলেজৰ পৰা ইংৰাজী বিষয়ত সন্মানসহ স্নাতক পৰীক্ষাত উত্তীৰ্ণ হয়। স্নাতক উত্তীৰ্ণ হৈয়েই তেওঁ সেই সময়ৰ অসমৰ ৰাজধানী শ্বিলঙত শিক্ষকতা বৃত্তিৰে কৰ্ম জীৱন আৰম্ভ কৰে। পিছলৈ তেওঁ ১৯৪৪ চনত কলিকতাৰ পৰা স্নাতকোত্তৰ ডিগ্ৰী লাভ কৰে আৰু প্ৰথমতে যোৰহাটৰ জগন্নাথ বৰুৱা মহাবিদ্যালয়ত অধ্যাপক হিচাপে নতুন কৰ্মজীৱন আৰম্ভ কৰে। পিছলৈ তেওঁ তিনি বছৰকাল কটন মহাবিদ্যালয়ত অধ্যাপনা কৰে। ১৯৪৮ চনত তেওঁ গুৱাহাটী বিশ্ববিদ্যালয়ত ইংৰাজী বিষয়ৰ অধ্যাপক হিচাপে যোগদান কৰে। পিছলৈ ১৯৬৬ চনত তেওঁ আমেৰিকাৰ ইণ্ডিয়ানা বিশ্ববিদ্যালয়ৰ অধীনস্থ লোক-সংস্কৃতি প্ৰতিষ্ঠানত অধ্যাপকৰূপেও কিছুদিন কাম কৰে।

প্রফুল্ল দত্ত গোস্বামীৰ সাহিত্যৰাজি :

উপন্যাসঃ

১. শেষ ক'ত
২. কেঁচাপাতৰ কপনি

শংকৰদেৱ

(গুৱাহাটী বিশ্ববিদ্যালয়ৰ পঞ্চম যাণাসিকৰ
সন্মান পাঠ্যক্রমৰ ঐচ্ছিক পাঠ্য ASM-HE-5036)

মূল পাঠ আৰু বিস্তৃত আলোচনা



সম্পাদনা

ড° গকুল কুমাৰ দাস

SANKARDEVA :

A collection of articles on Sankardeva. Edited by Dr. Gakul Kumar Das
and published by Nitul Neog, Assam Book Trust,
Panbazar, Guwahati-1

ISBN : 978-93-91403-18-8

প্রকাশক : নিতুল নেওগ, অসম বুক ট্ৰাষ্ট, যশবন্ত বোড, পাণবজাৰ,
গুৱাহাটী-১

গ্রন্থস্বত্ব : সম্পাদক

প্রথম প্রকাশ : চেপ্তেম্বৰ, ২০২২

বেটুপাত : পংকজ পৰাণ

মূল্য : ২৫০.০০ টকা।

মুদ্রক : ইলোৰা অফ্‌ছেট, হেদায়েৎপুৰ, গুৱাহাটী-৩

— সূচীপত্ৰ —

□	শংকৰদেৱৰ সাহিত্যৰ পৰিচয় আৰু পটভূমি	ত্ৰিবেণী হাজৰিকা	৭
	◆ মূল পাঠ : নাৰায়ণ, কাহে ভকতি		২০
	◆ মূল পাঠ : শাৰঙ্গ পানি হে		২১
□	বৰগীত : 'নাৰায়ণ কাহে ভকতি কৰো তেবা' আৰু 'শাৰঙ্গপানি পাহে পামৰমতি হামি'	ববী কলিতা	২২
	◆ মূল পাঠ : গজেন্দ্ৰ উপাখ্যান		৩১
	◆ শিশুলীলা		৩৭
□	কীৰ্ত্তনৰ গজেন্দ্ৰ উপাখ্যান আৰু শিশুলীলা	ড° বিনীতা বৈশ্য	৫৪
	◆ হৰিশ্চন্দ্ৰ উপাখ্যান		৬৫
□	হৰিশ্চন্দ্ৰ উপাখ্যান	ড° ঈশান জ্যোতি গগৈ	১৬৯
	◆ পাৰিজাত হৰণ নাট		১৮১
□	পাৰিজাত হৰণ নাট	ড° ৰূপম বৰঠাকুৰ	২১৭



শংকৰদেৱ

ISBN 978 93 91403 18 8



9 789391 403188

প্রচ্ছদ : পংকজ পৰাণ

স্বৰ্ণালিপি

Vol 11 ■ Issue 7 ■ SWARNALIPI ■ August 2021, Guwahati

হীৰেন গোহাঁইৰ
গদ্যৰীতি



অসমীয়া কবিতাত
দেশপ্ৰেম : এটি আলোচনা

বীৰেন্দ্ৰ কুমাৰ ভট্টাচাৰ্যৰ গল্পত
মনস্তাত্ত্বিক আৰু ৰাজনৈতিক চিন্তাধাৰা



স্বাধীনতা আন্দোলন আৰু
অসমক প্ৰগতিগুৰুপৰা উদ্ধাৰ

মামণি ৰয়ছম গোস্বামীৰ
'নীলকণ্ঠী ব্ৰজ'
উপন্যাসৰ নাৰী-চৰিত্ৰ



Swarnalipi

Literary & Socio-Cultural Monthly Research Journal In Assamese
Swarnalipi Bhawan, 36 Mon Akashi Path, Jyoti Nagar
Guwahati-781021, Ph-99571-85835
Email: swarnalipi2011@gmail.com
Facebook Page : swarnalipi
Facebook Public Group : Swarnalipi
Facebook Private Group: Swarnalipi Literary Group

Website: www.swarnalipi.com

সূচী পত্ৰ

৫ সম্পাদকীয় ■ প্রতিভাব স্ফূৰণ

ধাৰাবাহিক উপন্যাস

৪৬ জোনাকী কাবেং ■ ডঃ পৰাগ কুমাৰ ভট্টাচাৰ্য
৫৩ বামবাগিচা বাছষ্টেণ্ড ■ বাৰ্জীৰ কুমাৰ ফুকন
৫৭ তেৰাও লেইমা ■ কৃষ্ণা শইকীয়া
ধাৰাবাহিক উপন্যাসোপম বচনা
৬১ দেউতা ■ ডঃ জ্যোতিপ্ৰসাদ শইকীয়া

গৱেষণালব্ধ ধাৰাবাহিক

৫০ গাফাঁৰ সন্ধানত ■ অজন্তা

কবিতা ৩৪-৩৫

মলয়া বৰুৱা ভূঞা, অংকুৰিতা ফুকন, অংকুৰ
জ্যোতি বৃঢ়াগোহাঁই, কিশোৰ কুমাৰ দাস

গৱেষণা

২৭ দৰঙী উপভাষাত ব্যৱহৃত শব্দ : অৰ্থতত্ত্বৰ
দিশেৰে এটি বিশ্লেষণ ■ ভাস্কৰী দেৱী
৩৬ 'গোদান' উপন্যাসত নিম্নবৰ্গ চৈতন্য : এটি
আলোচনা ■ ডিম্পল বৈশ্য
৪৩ কোভিড ১৯ আৰু শিশুৰ মানসিক স্বাস্থ্যত ইয়াৰ
প্ৰভাৱ ■ ডঃ কল্পবী নাথ

গ্ৰন্থ-বেঙনি

৩৯ সাহিত্যাচাৰ্য ডঃ পৰাগ কুমাৰ ভট্টাচাৰ্যৰ 'অয়ন' :
এক ব্যতিক্ৰমী বাস্তবধৰ্মী সৃষ্টি ■ চন্দ্ৰ কুমাৰ শৰ্মা

স্বৰ্ণলিপি

সাহিত্য সংস্কৰণ আৰু প্ৰকাশনাৰ বাবে
বৰ্ষ ১১ সংখ্যা ৭ আগষ্ট, ২০২১

প্ৰচ্ছদ-বিশেষ (গৱেষণালব্ধ)

৭ বীৰেন্দ্ৰ কুমাৰ ভট্টাচাৰ্যৰ গল্পত মনস্তাত্ত্বিক আৰু
ৰাজনৈতিক চিন্তাধাৰা ■ ডঃ প্ৰফুল্ল কুমাৰ নাগ
১১ হীৰেন গোহাঁইৰ গদ্যবীতি 'আধুনিক আৰু
আধুনিকতাবাদ' প্ৰবন্ধৰ প্ৰসঙ্গত ■ ডঃ গকুল কুমাৰ দাস
১৫ অসমীয়া কবিতাত দেশপ্ৰেমঃ এটি আলোচনা
■ ডঃ উৎপলা দাস
১৯ মামণি বয়ছম গোস্বামীৰ 'নীলকণ্ঠী ব্ৰজ' উপন্যাসৰ
নাবী চৰিত্ৰ ■ সুবজিত শইকীয়া
২৪ স্বাধীনতা আন্দোলন আৰু অসমক প্ৰতিভাৰ পৰা
উদ্ধাৰ ■ প্ৰফুল্ল প্ৰাণ মহন্ত

অহা সংখ্যাত

সংবাদ জগতৰ অকথিত কাহিনীৰ সুসংগঠিত উল্লেখন ক্ৰিয়মণি বৰাৰ
উপন্যাস 'চিঞাৰ কা' : এক আলোকপাত। অকলানন্দ গোস্বামীৰ
'নামঘৰীয়া' উপন্যাস। ইত্যাদি। লগতে নিম্নলিখিত সাহিত্য সন্ধ্যা।

ব্যৱস্থাপনা : অংশুমান গগৈ
শব্দগ্ৰন্থন : নিবঞ্জন শৰ্মা
বিজ্ঞাপন সচিব : ধৰিত্ৰী গোস্বামী

হৃদয়ানন্দ গগৈৰ দ্বাৰা মুদ্ৰিত, প্ৰকাশিত আৰু সম্পাদিত
Printed published and owned by Hridayananda
Gogoi and Printed at Swarnalipi Offset Press,
Swarnalipi Bhawan, 36 Mon Akashi Path, Jyoti
Nagar, Bamunimaidam, Guwahati-781021, and
published at 36 Mon Akashi Path, Jyoti Nagar,
Bamunimaidam, Guwahati-781021.
Ph: 9957185835,
Email: swarnalipi2011@gmail.com
Chief Editor : Hridayananda Gogoi

হীৰেন গোহাঁইৰ গদ্যৰীতি 'আধুনিক আৰু আধুনিকতাবাদ' প্ৰবন্ধৰ প্ৰসঙ্গত

▶▶ ডঃ গকুল কুমাৰ দাস

প্ৰস্তাৱনা :

অসমীয়া সমাজ আৰু সাহিত্যত হীৰেন গোহাঁই এজন তীক্ষ্ণবী সমালোচক হিচাপে পৰিচিত। বিংশ আৰু একবিংশ দুয়োটা শতাব্দীজুৰি তেওঁ প্ৰায় সাতটাতকৈও অধিক দশক বিশেষতঃ সমালোচনাৰ সৈতে জড়িত হৈ আছে। তেওঁৰ বৌদ্ধিক অনুসন্ধিৎসা আৰু সমালোচনাত্মক দৃষ্টিভংগীয়ে অসমীয়া সাহিত্য আৰু সাহিত্যৰ তত্ত্বক নতুন দিগদৰ্শন কৰিছে।

সাহিত্যৰ বিভিন্ন বিষয়ৰ লগতে সাহিত্যতত্ত্ব আৰু দৰ্শন সম্পৰ্কীয় বিবিধ ধাৰণাকো গোহাঁইয়ে নিজস্ব সমালোচনামূলক দৃষ্টিভংগীৰে বিচাৰ কৰিছে। সাহিত্যতত্ত্ব আৰু দৰ্শন সম্পৰ্কে তেওঁ আগবঢ়োৱা বিবিধ সমালোচনাৰ ভিতৰত 'আধুনিকতাৰ সংজ্ঞা', 'আধুনিক আৰু আধুনিকতাবাদ' 'অতীত আৰু অত্যাধুনিকতা', 'ব্যাখ্যাৰ ব্যাখ্যান', 'সমালোচনাৰ সংকট', 'অনুবাদৰ দৰ্শন', 'বাদ অনুবাদ-বিবাদ' প্ৰধান। আধুনিকতাবাদ সম্পৰ্কে তেওঁৰ এলানি নাতিদীৰ্ঘ ৰচনাই পাঠকক আধুনিকতাৰ স্বৰূপ নিৰ্ধাৰণৰ ক্ষেত্ৰত সহায় কৰি আহিছে। এনে এটি ৰচনা 'আধুনিক আৰু আধুনিকতাবাদ'ত সাহিত্যতত্ত্বৰ বিভিন্ন দিশসমূহ ফুটি উঠিছে।

লক্ষ্য আৰু উদ্দেশ্য :

কিন্তু সমালোচক হীৰেন গোহাঁইৰ সমালোচনাত্মক ৰচনাৰাজিৰ তত্ত্বগত দিশসমূহ বিচাৰ কৰাৰ সলনি উল্লিখিত

সাধাৰণতে অসমীয়া সাহিত্যত, বিশেষতঃ সমালোচনামূলক সাহিত্যত কিন্তু, অথচ এই শ্ৰেণীৰ শব্দৰ দ্বাৰা বাক্যৰ আৰম্ভণি কৰা দেখা নাযায়। সেয়া হ'লেও গোহাঁইয়ে অনেক ঠাইত 'কিন্তু' শব্দৰদ্বাৰা বাক্য আৰম্ভণি ঘটাইছে আৰু ঠায়ে ঠায়ে বাক্য আৰম্ভ কৰিবলৈও 'অথচ' শব্দও ব্যৱহাৰ কৰিছে। আনকি কেবাঠাইতো একোটা নতুন প্ৰেৰণাত্মক পৰ্যন্ত 'কিন্তু' শব্দৰে আৰম্ভণি কৰিছে।

৫২

সাম্প্রতিক
অসমীয়া চুটিগল্পৰ গতিপথ
আৰু
কেইগৰাকীমান গল্পকাৰৰ গল্প



সম্পাদনা

ড° দুলাল চন্দ্ৰ দাস

**Sāmpratik Axamiyā Chutigalpar Gatipath
Āru Keigarākimān Galpakārar Galpa**

A collection of critical essays about Assamese short stories, edited
by Dr. Dulal Chandra Das, HoD, Deptt. of Assamese, Darrang
College, Sonitpur, Assam

published by RIZUG, Kahilipara, Guwahati-19 and
printed at Idiom Printers, Ganeshguri, Guwahati-6.

প্রথম প্রকাশ : ২০২১

মূল্য : ৩৫০/-

পুথিভঁৰাল মূল্য : ৫০০/-

গ্রন্থস্বত্ব : সম্পাদক

ISBN : 978-81-952926-1-5

আৰ্হি পাঠ আৰু সামগ্ৰিক পৰিকল্পনাঃ ড° দুলাল চন্দ্ৰ দাস

সহায়কাৰী : নিপম কলিতা

অংগ সজ্জা আৰু ডিটিপি : বলেন বৰ্মন

মুদ্ৰক : ইডিয়ম প্ৰিণ্টাৰ্ছ, গণেশগুৰি, গুৱাহাটী-৬

প্রকাশক



ঝাজুগ

কাহিলীপাৰা, গুৱাহাটী-৭৮১০১৯

ফোন : ৯৭০৭৯-১৭৮৫০

e-mail : rizugpublication@gmail.com

পূৰৱী বৰমুদৈৰ 'ৰাজনীতি নুবুজা মানুহ'

ড° গকুল কুমাৰ দাস

ৰাজনীতি বৰ জটিল বিষয়। বুজাসকলৰ বাবে ভাল। ইয়াৰ অচিলা লৈ বিবিধ সা-সুবিধা আদায় কৰিব পাৰে; বিপদ নুবুজাসকলৰহে। এইসকল পিষ্ট হয়, দুঃখ পায় আৰু ৰাজনীতিৰ পাকচক্ৰত সৰ্বস্বাস্ত হয়।

ৰাজনীতি বুজা মানুহবিলাক বাহ্যিক দৃষ্টিত সুখী যেনেই লাগে। কিন্তু ৰাজনীতি নুবুজা মানুহবিলাক যে বাহিৰে ভিতৰে অসুখী সেয়া নিশ্চিত। এনে ৰাজনীতি নুবুজা মানুহৰ দুঃখ আৰু যন্ত্ৰণা উপজীৱ্য হিচাপে লৈ পূৰৱী বৰমুদৈয়ে ৰচনা কৰিছিল তেওঁৰ অন্যতম উৎকৃষ্ট গল্প ৰাজনীতি নুবুজা মানুহ।

গল্পটোত পূৰৱী বৰমুদৈয়ে প্ৰকাশ্যে ৰাজনীতি নুবুজা মানুহখিনিৰ দুঃখ আৰু যন্ত্ৰণাৰ কথা প্ৰকাশ কৰিছে। এনে এক শ্ৰেণীৰ মানুহক প্ৰতিনিধিত্ব কৰে মালতী, মালতীৰ শাহুৱেক আৰু গিৰীয়েক ভদ্ৰেশ্বৰহঁতে। এওঁলোকৰ দুখৰ কথা গল্পকাৰৰ ভাষাতেই শুনক— '...ৰাজনীতি তাই(মালতী) নুবুজে। শাহুৱেকেও নুবুজে। ভদ্ৰেশ্বৰেও বুজা নাছিল। আৰু এই ইমানবোৰ মানুহ—দুখ-কষ্ট, হতাশাই ভাঙি চুৰমাৰ কৰা ইমানবোৰ শিবিৰত থকা মানুহ—ইহঁতে ৰাজনীতি বুজেনে? ইহঁতেও নুবুজে। আৰু সিহঁতে? চকু মুদিলেও ভয়ানক চিঞৰ, জুই-ধোঁৱাৰ মাজত মালতীয়ে সিহঁতৰ মুখবোৰ দেখে। যি আমাৰ ঘৰ জ্বলাই দিলে, আমি যাৰ ঘৰ জ্বলাই দিলো—যি আমাৰ বহুত মানুহৰ তেজেৰে হাত ৰঙা কৰিলে—যাৰ তেজেৰে আমাৰ হাত ৰঙা হ'ল—এইবোৰ ৰাজনীতি বুজি পোৱাৰ ফলত নে, বুজি নোপোৱাৰ ফলত?'

গল্পটোৰ উক্তিত এটা কথা স্পষ্ট হৈ পৰিছে যে ৰাজনীতি বুজি নোপোৱা মানুহখিনি ঘাইকৈ অশিক্ষিত বা অৰ্ধ-শিক্ষিত, শ্ৰমিক, ভোকাতুৰ বা তাতকৈ সহজ ভাষাত ক'বলৈ হ'লে তেনেই সাধাৰণ শ্ৰেণীৰ মানুহ। প্ৰসঙ্গক্ৰমে গল্পকাৰে এঠাইত এই কথাও স্পষ্ট কৰি দিছে যে ঠাইডোখৰত ভ্ৰাতৃঘাতী সংঘৰ্ষ চলিছে (যি আমাৰ ঘৰ জ্বলাই দিলে, আমি যাৰ ঘৰ জ্বলাই দিলো—যি আমাৰ বহুত মানুহৰ তেজেৰে আমাৰ হাত ৰঙা কৰিলে—যাৰ তেজেৰে আমাৰ হাত ৰঙা হ'ল...) আৰু পীড়িত এচাম মানুহে শিবিৰত আশ্ৰয় গ্ৰহণ কৰি আছে। মালতী এনে শ্ৰেণীৰ মানুহৰ প্ৰতিনিধি।

আগতে মালতীৰ জীৱনৰ বেখাডাল পোন আছিল। যদিও তাইৰ মাক-পিতাক বুলিবলৈ কোনো নাছিল, যদিও তাই দূৰ সম্পৰ্কীয় মাহীয়েক এজনীৰ ঘৰত 'লেকেচা-থেকেচা খাই' ডাঙৰ-দীঘল হৈছিল, কিন্তু তাই ৰাজনীতিৰ পাকচক্ৰ বুজা নাছিল। তাই ভদ্ৰেশ্বৰ

গুৱাহাটী বিশ্ববিদ্যালয়ৰ স্নাতক মহলাৰ CBCS
পাঠ্যক্ৰমৰ আধাৰত অসমীয়া বিখয়ৰ দ্বিতীয় বাৰ্ষিক
সন্মান পাঠ্যক্ৰমৰ উপযোগীকৈ সম্পাদিত গ্ৰন্থ

সাহিত্য সমালোচনা

পাঠ্য সংখ্যা (ASM-HC-2026)

সম্পাদনা

ড° হেমন্ত শৰ্মা

শুভাচাৰী বিশ্ববিদ্যালয়ৰ স্নাতক মহলাৰ CBCS
পাঠ্যক্ৰমৰ আধাৰত অসমীয়া বিষয়ৰ দ্বিতীয় বাৰ্ষিক
সম্মান পাঠ্যক্ৰমৰ উপযোগীকৈ সম্পাদিত গ্ৰন্থ

মাহিত্য সমালোচনা

পাঠ্য সংখ্যা (ASM-HC-2026)

সম্পাদনা

ড° হেমন্ত শৰ্মা

সাহিত্য-সমালোচনা

SAHITYA-SAMALOCHANA : A collection of essay based on Literary Criticism in Assamese, published by Saraswati Prakashan, Edited by Dr. Hemanta Sarmah, Assistant Professor, Department of Assamese, North Lakhimpur College (Autonomous), Lakhimpur, Assam, PIN-787031

First Edition : January, 2020

Price ₹. 220.00

ISBN : 978-93-82976-46-2

প্রকাশক : শ্রীবমেশ প্রসাদ লডিয়া
সবস্বতী প্রকাশন
ভগবতী প্রসাদ লডিয়া পথ
গোলাঘাট-৭৮৫৬২১
ফোন : ৯৪৩৫০-৫৩৫৭১

পৰিবেশক : মায়বা বুক ষ্টল
পাণবজাব, গুৱাহাটী-১
ফোন : ৯৮৬৪১-৩৬৬৮৬, ৯১০১০-৮৯৩৬১
Email : newage.rakesh@gmail.com

© সম্পাদক

প্রথম প্রকাশ : জানুৱাৰী, ২০২০

বেটুপাত : মনজিৎ ৰাজখোৱা

মূল্য : ২২০.০০ টকা

মুদ্রক : আঙ্গিক প্ৰেছ
আমবাৰী, গুৱাহাটী-১

The book is sold subject to the condition that it shall not, by way of trade or otherwise, be lent resold, hired out, or otherwise circulated in any form or buy any means electronics, mechanical, photocopying, recording or otherwise, stored form binding cover. This right is asserted by the publisher in accordance with the Copyright Act, 1957 (as amended)

চিত্ৰকল্প আৰু চিত্ৰকল্পবাদ

ড° গণকুল কুমাৰ দাস

সাধাৰণ অৰ্থত চিত্ৰ সদৃশ কল্পনা, সেয়াই চিত্ৰকল্প। চিত্ৰকল্প শব্দৰ আভিধানিক অৰ্থ হ'ল— 'শব্দৰে মনত চিত্ৰৰ ছবি আঁকি দিব পৰা শব্দালংকাৰ।' এই শব্দৰ প্ৰতিশব্দ হিচাপে ইংৰাজীৰ Imagery শব্দ ব্যৱহাৰ কৰা হয়। যথার্থতে, চিত্ৰকল্প হ'ল মনচক্ষুৰে প্ৰত্যক্ষ কৰা এক ছবি। প্ৰসিদ্ধ পাশ্চাত্য সমালোচক চেচিল দি লুইছ — এ কবিতাৰ আলোচনা প্ৰসঙ্গত Imagery বা চিত্ৰকল্পৰ কথা উল্লেখ কৰিছে। তেওঁৰ মতে—

“Imagery is the name given to the elements in a poem that spark off the senses. Despite 'image' being a synonym for 'picture', images need not to be only visual; any of the five senses (sight, hearing, touch, taste, smell) can respond to what a poet writes।”^২

চেচিলৰ এই মন্তব্যৰ আঁত ধৰি ক'ব পৰা যায় যে কাব্যজগতত চিত্ৰকল্পৰ লক্ষ্য আৰু উদ্দেশ্য হ'ল কোনো এক বিমূৰ্ত ধাৰণাক নিৰ্দেশ কৰা; যি হ'ল ইন্দ্ৰিয় গ্ৰাহ্য বা ইন্দ্ৰিয়াতীত বস্তুবিশেষ, কাৰ্য, অনুভূতি বা অভিজ্ঞতা। চিত্ৰকল্প বিষয়টো প্ৰধানতঃ কবিতাৰ লগত সম্পৰ্কিত। কবিতা আৰু চিত্ৰকল্প দুয়োটা বিষয়ৰে কল্পনাৰ লগত এক ওতঃপ্ৰোত সম্পৰ্ক আছে। কবিতা হৈছে কবিৰ মনৰ ভাব প্ৰকাশৰ এক উৎকৃষ্ট মাধ্যম। যুগে যুগে এয়েই কবিতাৰ পৰিচিতি। কবিতাৰ মাধ্যমেৰে কবিয়ে মনত সৃষ্ট অযুত ভাবনাক পাঠকৰ আগত মুকলি কৰি দিয়ে। কবিয়ে নিজৰ মনৰ মাজত সৃষ্টি কৰি লয় কল্পনাৰ এক বিশাল সমুদ্ৰ আৰু সেই সমুদ্ৰৰ মাজতেই উটি ভাঁহি ফুৰে। সেই সমুদ্ৰৰ পাৰাপাৰহীন জলধিত সাঁতুৰি-নাদুৰি কবিয়ে জীৱন আৰু জগতৰ চৰম সত্যৰ

নিৰ্বাচিত
অসমীয়া উপন্যাসৰ
বিচাৰ-বিশ্লেষণ

সম্পাদনা
ড° অমৃত কুমাৰ উপাধ্যায়

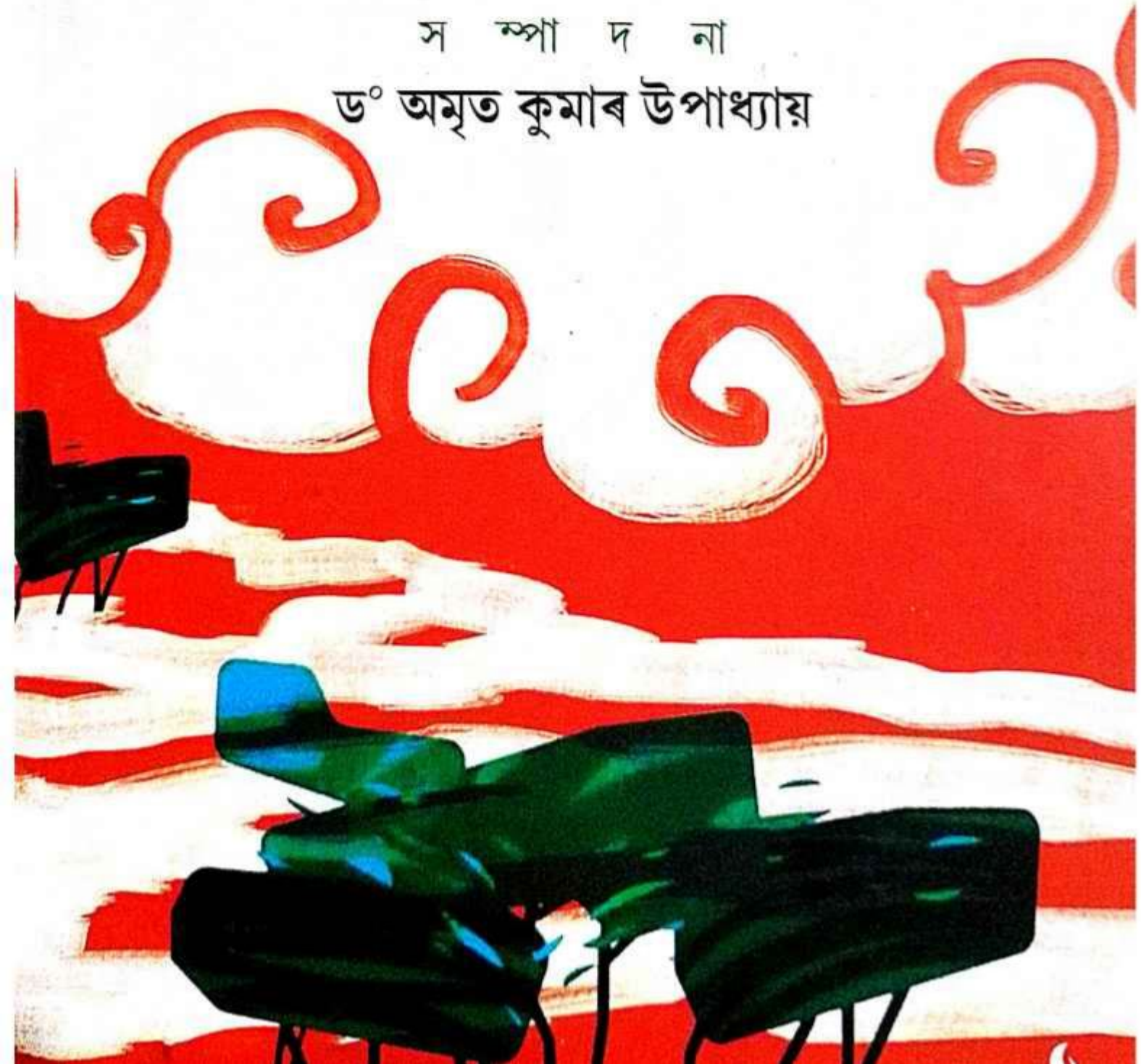

Nirbachita Asomiya Uponyasar Bichar Bishleshan

A collection of Assamese articles edited by Dr. Amrit Kumar Upadhyay and Published by Purbayon Publication, Panbazar, Guwahati-1.

Edition: September, 2019

Rs. 160/-

ISBN- 978-93-88593-92-2

নিৰ্বাচিত অসমীয়া উপন্যাসৰ বিচাৰ-বিশ্লেষণ

প্ৰকাশকঃ

পূৰ্বায়ণ প্ৰকাশন

যশোৱন্ত ৰোড, পাণবজাৰ আদৰ্শ প্ৰাথমিক বিদ্যালয়ৰ সমীপত

পাণবজাৰ, গুৱাহাটী-১, অসম

Email- purbayonindia21@gmail.com

website: purbayonpublication.com

☎ ৯৮৬৪৪২২১৫৭

প্ৰথম প্ৰকাশঃ

ছেপ্টেম্বৰ, ২০১৯

মূল্যঃ

১৬০ টকা

বেটুপাতঃ

সঞ্জীৱ বৰা

গ্ৰন্থস্বত্বঃ

সম্পাদক

All rights reserved. No part of this publication may be reproduced stored in a retrieval system or transmitted in any form or by any means electronic, mechanical, photocopying, recording or otherwise, without the prior permission of the copyright owner.

‘পিতা-পুত্ৰ’ উপন্যাসত নামকৰণ, প্ৰজন্মৰ ব্যৱধান আৰু মনোদ্বন্দ্ব

ড° গকুল কুমাৰ দাস

নামকৰণ :

দুটা প্ৰজন্মৰ প্ৰমূল্য আৰু সংঘাতক কেন্দ্ৰ কৰি বচনা কৰা হোমেন বৰগোহাঞিৰ ‘পিতা-পুত্ৰ’ উপন্যাসত প্ৰথমটো প্ৰজন্মক প্ৰতিনিধিত্ব কৰিছে পিতৃ শিৱনাথ ফুকনে আৰু দ্বিতীয়টো প্ৰজন্মক প্ৰতিনিধিত্ব কৰিছে পুত্ৰত্ৰয় গৌৰীনাথ-লক্ষ্মীনাথহঁতো উপন্যাসখনত আছে এই দুই প্ৰজন্মৰ আদৰ্শ আৰু প্ৰমূল্যৰ পাৰ্থক্য আৰু সংঘাতৰ প্ৰতিচ্ছবি। একেসময়তে উপন্যাসখনত আছে স্বৰাজ্যোত্তৰ ভাৰতৰ ৰাজনৈতিক দৃশ্যপটৰ সন্টালনী চিত্ৰ। স্বৰাজ্যোত্তৰ কালত নৱগঠিত সমাজখন আৰু সেই সমাজক কেন্দ্ৰ কৰি গঢ় লৈ উঠা জীৱনধাৰাৰ মাজত পৰিদৃশ্যমান হোৱা আপোন মানুহৰ বিপৰীতমুখী দৃষ্টিভংগী তথা তদানীন্তন সম্ভ্ৰান্ত সমাজৰ ক্ষয়িষ্ণু ৰূপ উপন্যাসখনত সুস্পষ্ট। উপন্যাসখনত প্ৰাক্-স্বাধীনতাকালীন আৰু স্বাধীনতাৰ পৰৱৰ্তীকালৰ অসমীয়া গ্ৰাম্য জীৱনৰ ছবিখন বাস্তৱসন্মত ৰূপত ধৰা দিছে।

বৰগোহাঞিৰ ‘পিতা-পুত্ৰ’ উপন্যাসখন মুঠ চাৰিটা পৰ্বত ৰচিত। প্ৰথমটো পৰ্বত আছে অসমৰ এখন অতি পিছপৰা গাঁও ম’হঘুলিক কেন্দ্ৰ কৰি আগবঢ়া কাহিনী পৰিক্ৰমাৰ মুখ্য চৰিত্ৰ শিৱনাথ ফুকনৰ জীৱন বৃত্তান্ত। ফুকন গাঁওখনৰ ভিতৰতে চহকী মানুহ। একে সময়তে তেওঁ নীতিনিষ্ঠও। এতেকে, এক সম্ভ্ৰান্ত পৰিয়াল তথা চহকী শিৱনাথ ফুকন সমগ্ৰ গাঁওখনৰে মান্য ব্যক্তি। সকলোৱে তেওঁক সন্মান আৰু সমীহ কৰে। উপন্যাসখনত উপন্যাসিকে যিদৰে শিৱনাথৰ বৃত্তান্ত দাঙি ধৰিছে; ঠিক সেইদৰেই পিছপৰা হ’লেও ম’হঘুলি

নির্বাচিত

গ্রন্থমালা

চুক্তিগত

০ বিচার-চিন্তা

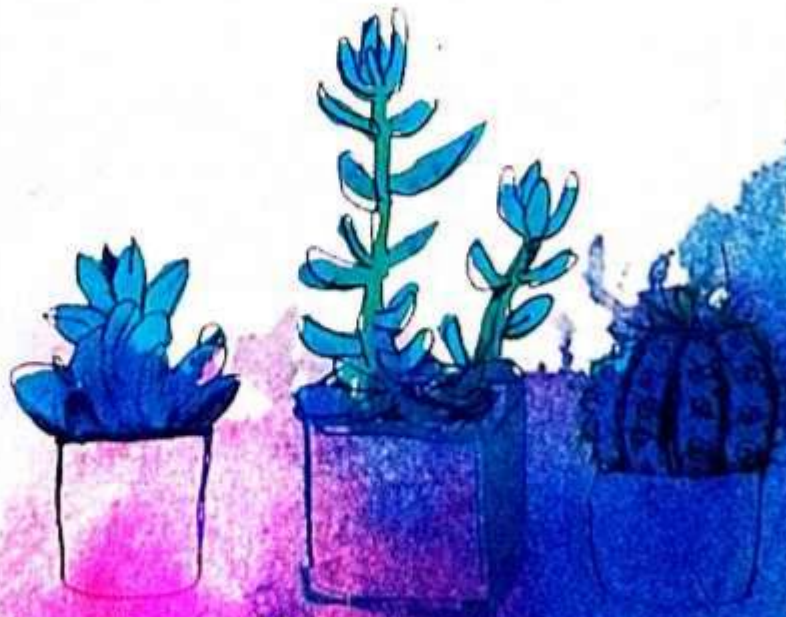

সম্পাদনা

অমৃত কুমার উপাধ্যায়

Nirbachito Asomiya Chutigalpar Bichar-Bishleshan :

A critical analysis on selected modern Assamese short stories Edited by Amrit Kr. Upadhyay and published by Purbayon Publication Guwahati- 14

Edition: March, 2018

Price : Rs. 150/-

ISBN- 978-93-87263-38-3

নিৰ্বাচিত অসমীয়া চুটিগল্পৰ বিচাৰ-বিশ্লেষণ

প্ৰকাশকঃ পূৰ্বায়ণ প্ৰকাশন
সাতমাইল, গুৱাহাটী বিশ্ববিদ্যালয়ৰ সমীপত
গুৱাহাটী-১৪, অসম
Email- purbayonindia21@gmail.com
website: purbayon.com
© ৯৮৬৪৪২২১৫৭

প্ৰথম প্ৰকাশঃ মাৰ্চ, ২০১৮

মূল্যঃ ১৫০ টকা

বেটুপাতঃ সঞ্জীৱ বৰা

গ্ৰন্থস্বত্বঃ সম্পাদক

ভবেন্দ্ৰনাথ শইকীয়াৰ গ্ৰহণ

শ্ৰী ড° গকুল কুমাৰ দাস

ভবেন্দ্ৰনাথ শইকীয়াৰ জীৱন পৰিচিতি :

অসমীয়া সাহিত্যিক যুগজয়ী মাত্ৰা প্ৰদান কৰা সাহিত্যিকসকলৰ ভিতৰত ভবেন্দ্ৰনাথ শইকীয়া আছিল শীৰ্ষস্থানীয়। ভবেন্দ্ৰনাথ শইকীয়াৰ জন্ম হৈছিল ১৯৩২ চনৰ ২০ ফেব্ৰুৱাৰী তাৰিখে। তেওঁৰ জন্মস্থান আছিল নগাঁও জিলাৰ ফৌজদাৰীপট্টি। তেওঁৰ পিতৃৰ নাম আছিল বিদুৰ চন্দ্ৰ শইকীয়া আৰু মাতৃ আছিল চম্পাবালা শইকীয়া।

বিদুৰ চন্দ্ৰ শইকীয়াৰ শিক্ষাগত অৰ্হতা আছিল সপ্তম শ্ৰেণী উত্তীৰ্ণ। তেওঁ পোনতে চাপৰমুখ ৰে'ল ষ্টেচনত থকা টেলিগ্ৰাফৰ খুঁটাবিলাকত ৰং দিয়া কাম কৰিছিল; পিছলৈ তেওঁ নগাঁৱৰে বৰবজাৰৰ নিকটৱৰ্তী নুৰুদ্দিন মোক্তাব স্কুলত শিক্ষকতা বৃত্তিত যোগ দিছিল। বিদুৰ চন্দ্ৰ শইকীয়া এগৰাকী ভাল অভিনেতাও আছিল। তেওঁ ভাওনাত ধেমেলীয়া অভিনয় কৰিছিল। এবাৰ গুণাভিৰাম বৰুৱাৰ আগত ভাওনাৰ চং দি তেওঁ বৰুৱাক সন্তুষ্ট কৰিছিল আৰু বৰুৱায়ে আনন্দতে বিদুৰ চন্দ্ৰ শইকীয়াক ছায়াবাজীৰ বাকচ এটা উপহাৰস্বৰূপে প্ৰদান কৰিছিল। এটা সময়ত যক্ষ্মাৰোগত আক্ৰান্ত হোৱা হেতুকে বিদুৰ চন্দ্ৰ শইকীয়াই নুৰুদ্দিন মোক্তাব স্কুলৰ চাকৰিটো ত্যাগ কৰিবলগীয়া হৈছিল। ফলস্বৰূপে গোটেই পৰিয়ালটো চৰম দাৰিদ্ৰ্যৰ মুখামুখি হ'বলগীয়া হৈছিল। এইখিনি সময়ত তেওঁ শাক-পাচলি বিক্ৰী কৰিও পৰিয়ালটো পোহপাল দিছিল। পিছলৈ দাৰিদ্ৰ্যৰ বাবেই তেওঁ ঘৰ ত্যাগ কৰি জগন্নাথ মন্দিৰ পায়গৈ। তাতো কিছু



পদ্মনাথ গোস্বামীবাবা যাত্রা আৰু মাত্ৰা



মুখ্য সম্পাদক
টুনুজ্যোতি গগৈ
সম্পাদকত্ৰয়

সীমা ভূঞা ।। সুৰেন্দ্ৰ শদিয়া ।। হাস্মাহানা গগৈ

Padmanath Gohain Baruah : Yatra Aru Matra
A book on life and works of Padmanath Gohain Baruah, edited by
Sima Bhuyan-Surendra Sadiya-Hasnahana Gogoi and Published
by **J. S. Publications**, Guwahati-1 on behalf of Chaolung
Siu-Ka-Pha Educational and Social Trust, Guwahati.

প্রকাশক : জে এছ পাব্লিকেশন্স
ৰাজগড় পথ, উপ পথ/৬, গুৱাহাটী-০৩
ই-মেইল : jspublications2016@gmail.com
ভাষাভাষ : + ৯১ ৯৬৭৮৩১৬৭১৮/১৬

প্রথম প্রকাশ : ১ চেপ্টেম্বৰ, ২০২২

প্রচ্ছদ : বংচঙী দিখম

গ্রন্থস্বত্ব : চাওলুং ছু-কা-ফা শৈক্ষিক আৰু সামাজিক ন্যাস

ISBN : 978-93-93419-13-2

মুদ্রণ : কাজিৰঙা অফ্‌চেট প্ৰিণ্টাৰ্চ,
বামুণীমৈদাম, গুৱাহাটী-২১, অসম
ফোন : ৯৮৬৪৮৭৮০৭৫, ৯৪৩৫০১৮৬৬১

অবহিগা : ২৫০.০০ টকা

A Note of sorry and gratitude

Despite all our efforts to make this book error free, there is every possibility of printing mistake/mistakes due to oversight or lack or timely information. We look forward to overcome all the shortfalls of the book, if any. Therefore, we request and expect from all our readers to inform us/bring the shortfalls to our notice, which will help us to make the next edition of this book better and error free. We also expect valuable suggestions to make the next edition of this book far better.

‘উষা’ৰ সম্পাদকীয় প্ৰবন্ধ

ড° গকুল কুমাৰ দাস

অসমৰ সামাজিক আৰু ৰাজনৈতিক ইতিহাসৰ এক প্ৰাচীন পৰম্পৰা আছে। এই পৰম্পৰাই সময়ৰ অগ্ৰগতিত নিত্য নতুন ৰূপ লাভ কৰি আহিছে। ছশ বছৰীয়া আহোম ৰাজত্বৰ অন্তত আৰু অত্যাচাৰী মানৱ উপদ্ৰৱৰ শেষত অসমত বৃটিছ শাসকগোষ্ঠীৰ প্ৰবেশ ঘটিছিল। বৃটিছৰ প্ৰবেশৰ ফলস্বৰূপে অসমৰ সমাজ জীৱনত ব্যাপক পৰিবৰ্তন সাধিত হ’ল। বৃটিছ শাসকগোষ্ঠীৰ প্ৰায় সমসাময়িকভাৱে অসমলৈ আগমন ঘটিছিল আমেৰিকান বেপ্টিষ্ট মিছনেৰীসকলৰ। আমেৰিকান বেপ্টিষ্ট মিছনেৰীসকলৰ অসম আগমনৰ লগে লগে অসমীয়া সাহিত্যতো আধুনিকতাৰ বাট মুকলি হ’ল। ঊনবিংশ শতিকাত অসমত সংঘটিত অনেক ঘটনাৰ ভিতৰত খ্ৰীষ্টান মিছনেৰীসকলৰ উদ্যোগত ‘অৰুনোদই’ পত্ৰিকাৰ প্ৰকাশ অসমীয়া সামাজিক-সাংস্কৃতিক জীৱনৰ এক উল্লেখযোগ্য ঘটনা আৰু এই ‘অৰুনোদই’ৰ জৰিয়তেই অসমীয়া আলোচনীৰ ভেটি প্ৰতিষ্ঠিত হ’ল। সংগ্ৰাম আৰু বিভিন্ন ঘাত-প্ৰতিঘাতৰ মাজেৰে অসমীয়া আলোচনীয়ে ডেৰশ বছৰৰো অধিককালৰ পথ-পৰিক্ৰমা অতিক্ৰম কৰিছে আৰু অসমীয়া আলোচনী সাহিত্যৰ ইতিহাসক পল্লৱিত, সমৃদ্ধ আৰু ব্যাপ্ত কৰি তুলিছে।

১৯০৭ চনত পদ্মনাথ গোহাঞিবৰুৱাৰ সম্পাদনাত প্ৰকাশিত ‘উষা’ আছিল অসমীয়া আলোচনী জগতৰ এখন আগশাৰীৰ আলোচনী। ই আছিল মূলতঃ সমাজ, সাহিত্য, বিজ্ঞান, কৃষি, শিল্প, বাণিজ্য ইত্যাদি বিষয়ক। এই আলোচনীখন প্ৰকাশ কৰাৰ আঁৰত আছিল গোহাঞিবৰুৱাৰ একান্ত সাহিত্যভাবনা। নিজৰ সাহিত্য চৰ্চাৰ লগতে সেই সময়ৰ অসমীয়া মানুহৰ মাজত সাহিত্যবিষয়ক চিন্তা দাঙি ধৰাৰ উদ্দেশ্যে তেওঁ এখন আলোচনী প্ৰকাশৰ পৰিকল্পনা কৰিছিল আৰু এই পৰিকল্পনাকে বাস্তৱত ৰূপায়িত কৰি সম্পাদনা কৰিছিল ‘উষা’। এই ক্ষেত্ৰত তেওঁক উদ্বুগনি যোগাইছিল পূৰ্বৱৰ্তী অসমীয়া আলোচনীৰ ক্ষীণকায় অৱস্থাটোৱে।

১৯০৭ চনত পদ্মনাথ গোহাঞিবৰুৱাৰ সম্পাদনাত প্ৰকাশিত ‘উষা’ আছিল অসমীয়া আলোচনী জগতৰ এখন আগশাৰীৰ আলোচনী। ই আছিল মূলতঃ সমাজ, সাহিত্য, বিজ্ঞান,

পৰিষ্কাৰ

সম্পাদক

ড° বিমল মজুমদাৰ

Parishilan

A collection of articles on various aspects, edited by Dr. Bimal Mazumder and published by Purbayon Publication, Panbazar, Guwahati- 1, Assam on behalf of UGC-Human Resource Development Centre, Gauhati University, Guwahati- 14, Refresher Course 33, 11th September, 2019 to 24th September, 2019.

First Edition : September, 2019

₹ 500/-

পৰিশীলন

First Edition:
September, 2019

ISBN : 978-81-943045-0-0

Copyright:

Editor

Price: 500/-

Cover design :
Chitralkha

Published by:

Purbayon Publication
Jaswanta Road, Near Panbazar Aadarsha Prathamik Vidyalaya
Panbazar, Guwahati- 1, Assam
Email-purbayonindia21@gmail.com
website: purbayonpublication.com
Contact No. +91- 9864422157

Since the articles of this book are collected from individual authors, the responsibility for the facts, views, conclusion and plagiarism, if any in this book is entirely that of the authors. The editors and the publisher bear no responsibility for that.

‘বামধেনু’ৰ সম্পাদকীয় প্ৰবন্ধত বীৰেন্দ্ৰকুমাৰ ভট্টাচাৰ্যৰ সমাজ আৰু সংস্কৃতি-চেতনা

শ্ৰী ৬° গকুল কুমাৰ দাস*

অসমীয়া আলোচনীৰ এক দীঘলীয়া ইতিহাস আছে। এই দীঘলীয়া ইতিহাসত যিসমূহ আলোচনীয়ে অসমীয়া সাহিত্যত একোটা যুগৰ সৃষ্টি কৰিবলৈ সক্ষম হৈছিল সেইসমূহৰ ভিতৰত ‘বামধেনু’ আছিল অন্যতম। ‘বামধেনু’ জন্ম হৈছিল ইন্দ্ৰকমল বেজবৰুৱাৰ উদ্যোগত আৰু বিৰিঞ্চি কুমাৰ বৰুৱা-মহেশ্বৰ নেওগৰ সম্পাদনাত প্ৰকাশিত শিশু আলোচনী ‘বংঘৰ’ৰ গৰ্ভত।^১ স্বাধীনতাৰ পৰৱৰ্তী সময়ত ‘জয়ন্তী’ আলোচনীৰ প্ৰভাৱ কমি অহাত এখন মননশীল আলোচনীৰ অভাৱ অনুভূত হয় আৰু এই অভাৱ পৰিপূৰ্ণ কৰি তোলাৰ বাবেই শিশু আলোচনী ‘বংঘৰ’ৰ ঠাইত ‘বামধেনু’ নামেৰে এখন মাহেকীয়া আলোচনী উলিওৱাৰ সিদ্ধান্ত গ্ৰহণ কৰা হ’ল।^২ এই সিদ্ধান্ত অনুযায়ী ১৮৭২ শকৰ বহাগ মাহ (১৯৫০ চনৰ এপ্ৰিল)ৰ পৰা ইন্দ্ৰকমল বেজবৰুৱাৰ সম্পাদনাত ‘বামধেনু’ৰ প্ৰকাশ আৰম্ভ হয়। তেওঁ মাত্ৰ পাঁচটা সংখ্যাহে সম্পাদনা কৰে আৰু আহিন মাহত সম্পাদনাৰ দায়িত্ব প্ৰদান কৰা হয় মহেশ্বৰ নেওগক। নেওগেও প্ৰায় এবছৰকাল (১৯৭২ শকৰ আহিন মাহৰ পৰা ১৮৭৩ শকৰ আহিনলৈ) সুচাৰুৰূপে আলোচনীখন সম্পাদনা কৰে।^৩ মহেশ্বৰ নেওগৰ পিছত ১৮৭৩ শকৰ কাতি মাহৰ পৰা ১৮৭৩ শকৰে চ’ত মাহলৈ কীৰ্তিনাথ হাজৰিকাই ‘বামধেনু’ৰ সম্পাদক পদ গ্ৰহণ কৰে। হাজৰিকাৰ পিছত ‘বামধেনু’ৰ সম্পাদক হয় বীৰেন্দ্ৰ কুমাৰ ভট্টাচাৰ্য আৰু তেওঁ ১৮৭৪ শকৰ বহাগৰ পৰা ১৮৮৫ শকৰ বহাগলৈ সুদীৰ্ঘকাল আলোচনীখন সম্পাদনা কৰে। এই সময়ছোৱাতে বামধেনুৱে এক যুগশ্ৰষ্টা আলোচনীৰ ৰূপ লাভ কৰিবলৈ সক্ষম হয়।^৪ ভট্টাচাৰ্যই ‘বামধেনু’ৰ

*সহকাৰী অধ্যাপক, অসমীয়া বিভাগ, দৰং মহাবিদ্যালয়, তেজপুৰ

GENDER EQUALITY AND SUSTAINABLE DEVELOPMENT



Sujata Choudhary
Parbin Hussain

The responsibility for facts stated, opinion expressed or conclusions reached and plagiarism, if any, in this book is entirely that of the author(s). Neither the publisher nor the editors will be responsible for them whatever.

ISBN : 978-93-94424-03-6

Copyright : Editors

Edition : 2022



Published by

ABS Books

Publisher and Exporter

B-21, Ved and Shiv Colony, Budh Vihar
Phase-2, Delhi - 110086

☎ : +919999868875, +919999862475

✉ : absbooksindia@gmail.com

Website : www.absbooksindia.com

PRINTED AT

Trident Enterprises, Noida (UP)

Overseas Branches

ABS Books

Publisher and Exporter

Yucai Garden, Yuhua Yuxiu
Community, Chenggong District,
Kunming City, Yunnan Province
-650500
China

ABS Books

Publisher and Exporter

Microregion Alamedin-1
59-10 Bishek, Kyrgyz
Republic- 720083
kyrgyzstan

All right reserved. No. Part of this publication may be reproduced, stored in a retrieval system, transmitted or utilized in any form or by any means electronic, mechanical, photocopying, recording or otherwise, without the prior permission of the copyright owner translator. Application for such permission should be addressed to the Publisher and translator. Please do not participate in or do not encourage piracy of copyrighted materials in violation of the author's rights. Purchase only authorized editions.

Gender Equality and Sustainable Development

By : Dr. Sujata Choudhary

Parbin Hussain

4.

Awareness on Menstrual Hygiene Management Among the Girls and Women : A Case Study Based on an NGO

Dr. Gakul Kumar Das*

Introduction

In the battleground of the building a nation the Non-Government Organizations has a vital role. Making of a developed country, the NGOs play a key role and also fill the gaps in the various socio-economic development schemes adopted by governments. In India also, NGOs are taking their part in making the country the best. Most of the NGOs work for the poor, uneducated, uncivilized and marginalized section of the society.

*Assistant Professor, Department of Assamese, Darrang College, Tezpur.

জাতীয় চেতনাৰ
আগ্নেয়গিৰি

মৌসুমগিৰি



জাতীয় চেতনাৰ আগ্নেয়গিৰি অম্বিকাগিৰী

JATIYA CHETANAR AGNEYAGIRI AMBIKAGIRI:

*A collection of articles on Ambikagiri
Raychowdhury published by All Golaghat District Students'
Union, edited by Dr. Prapti Thakur, Golaghat.*

ISBN : 978-93-81139-39-4

© : সম্পাদক

সম্পাদক : ড° প্ৰাপ্তি ঠাকুৰ

প্ৰকাশ কাল : জানুৱাৰী, ২০১৯ বৰ্ষ

প্ৰকাশক : সদৌ গোলাঘাট জিলা ছাত্ৰ সন্থা

বেটুপাত : মনজিৎ ৰাজখোৱা

ডি. টি. পি. : জুবী ঢেকীয়াল ফুকন

অৰিহণা : ৩৮০.০০ টকা

মুদ্ৰণ : ভৱানী অফ্‌ছেট এণ্ড ইমেইজিং চিষ্টেমছ প্ৰাঃ লিঃ

৭ লাচিত লেন, ৰাজগড় ৰোড, গুৱাহাটী ৭৮১০০৭

চেতনাত প্ৰকাশিত অম্বিকাগিৰী ৰায়চৌধুৰীৰ চিন্তা-চৈতন্য

ড° গকুল কুমাৰ দাস

অসমৰ সামাজিক আৰু ৰাজনৈতিক ইতিহাসৰ এক প্ৰাচীন পৰম্পৰা আছে। এই পৰম্পৰাই সময়ৰ অগ্ৰগতিত নিত্য নতুন ৰূপ লাভ কৰি আহিছে। ছশ-বছৰীয়া আহোম ৰাজত্বৰ অন্তত আৰু অত্যাচাৰী মানৰ উপদ্ৰৱৰ শেষত অসমত বৃটিছ শাসকগোষ্ঠীৰ প্ৰবেশ ঘটিছিল। বৃটিছৰ প্ৰবেশৰ ফলস্বৰূপে অসমৰ সমাজ জীৱনত ব্যাপক পৰিৱৰ্তন সাধিত হ'ল। বৃটিছ শাসকগোষ্ঠীৰ প্ৰায় সমসাময়িকভাৱে অসমলৈ আগমন ঘটিছিল আমেৰিকান বেপ্টিষ্ট মিছনেৰীসকলৰ। আমেৰিকান বেপ্টিষ্ট মিছনেৰীসকলৰ অসম আগমনৰ লগে লগে অসমীয়া সাহিত্যতো আধুনিকতাৰ বাট মুকলি হ'ল। ঊনবিংশ শতিকাত অসমত সংঘটিত অনেক ঘটনাৰ ভিতৰত খ্ৰীষ্টান মিছনেৰীসকলৰ উদ্যোগত 'অৰুনোদই' পত্ৰিকাৰ প্ৰকাশ অসমীয়া সামাজিক সাংস্কৃতিক জীৱনৰ এক উল্লেখযোগ্য ঘটনা আৰু এই 'অৰুনোদই'ৰ জৰিয়তেই অসমীয়া আলোচনীৰ ভেটি প্ৰতিষ্ঠিত হ'ল। সংগ্ৰাম আৰু বিভিন্ন ঘাত-প্ৰতিঘাতৰ মাজেৰে অসমীয়া আলোচনীয়ে ডেৰশ বছৰৰো অধিককালৰ পথ-পৰিক্ৰমা অতিক্ৰম কৰিছে আৰু অসমীয়া আলোচনী সাহিত্যৰ ইতিহাসক পল্লৱিত, সমৃদ্ধ আৰু ব্যাপ্ত কৰি তুলিছে।

প্ৰাক্-স্বাধীনতাকালত অসমৰ সামাজিক আৰু ৰাজনৈতিক ইতিহাসক প্ৰভাৱিত কৰা অসমীয়া আলোচনীসমূহৰ ভিতৰত 'চেতনা' আছিল অন্যতম। ১৯১৯ চনত প্ৰকাশ আৰম্ভ হোৱা 'চেতনা' যুটীয়াভাৱে সম্পাদনা কৰিছিল অম্বিকাগিৰী ৰায়চৌধুৰী আৰু চন্দ্ৰনাথ শৰ্মাই। 'চেতনা'

অসমীয়া
গীতি-সাহিত্য
সমীক্ষা

সম্পাদনা

ড° বিনীতা বৈশ্য



Asomiya Geeti Sahittya Samikhya :
A book on Assamese Lyrical Literature edited by Dr. Binita Baishya
and Published by Purbayon Publication, Panbazar, Guwahati-1,
Assam, India.

1st Edition : December, 2022

Rs. 990/-

ISBN : 978-93-93881-64-9

অসমীয়া গীতি সাহিত্য সমীক্ষা

প্রথম প্রকাশ : ডিচেম্বৰ, ২০২২

বেটুপাত : চিত্ৰলেখা

গ্রন্থস্বত্ব : সম্পাদক

মূল্য : ৯৯০ টকা

প্রকাশক :

পূৰ্বায়ণ প্ৰকাশন

যশোৱন্ত ৰোড, পাণবজাৰ আদৰ্শ প্ৰাথমিক বিদ্যালয়ৰ সমীপত

পাণবজাৰ, গুৱাহাটী-১, অসম

Email- purbayonindia21@gmail.com

website: purbayonpublication.com

☎ ৯৮৬৪৪২২১৫৭

কীৰ্তিনাথ শৰ্মা বৰদলৈৰ গীত : এটি আলোচনা

ড° গকুল কুমাৰ দাস

অসমীয়া সাহিত্য আৰু সংস্কৃতিৰ প্ৰেক্ষাপটত ঊনবিংশ শতাব্দীৰ গুৰুত্ব যিদৰে অপৰিসীম আৰু ব্যাপক, ঠিক তেনেদৰে আধুনিক অসমীয়া সংগীতৰ পৰিভ্ৰমাতো উক্ত শতিকাতোৰ গুৰুত্ব অনেক। ঊনবিংশ শতাব্দীতেই পোনতে সত্যনাথ বৰা আৰু পিছলৈ লক্ষীৰাম বৰুৱাৰ একান্ত প্ৰচেষ্টাত অসমীয়া গীতি সাহিত্যৰ প্ৰচলিত খাৰাটোৱে মোট সলাই নতুন ৰূপত বিকশি উঠিছিল। আনকি ১৮৮৮ চনত সত্যনাথ বৰাই 'গীতাৱলী' শীৰ্ষক গীতৰ পুথিখন ৰচনা কৰাৰ আগলৈকে অসমীয়া গানৰ অস্তিত্বই নাছিল বুলি বেণুধৰ ৰাজখোৱাই তাৎপৰ্যপূৰ্ণ মন্তব্য প্ৰদান কৰিছিল। এই প্ৰসংগতে বীৰেন্দ্ৰ কুমাৰ ফুকনৰ এষাৰ মন্তব্যও প্ৰনিধানযোগ্য। অসমীয়া সংগীতৰ ক্ষেত্ৰখন যে অন্য ৰাজ্যতকৈ তুলনামূলকভাৱে ভালেখিনি পিছপৰা, সেই সন্দৰ্ভত ফুকনে মন্তব্য প্ৰদান কৰিছিল এইদৰে— “....মার্গ সংগীতৰ অগ্নি জ্যোতিৰে জ্যোতিৰ্ময় অসমীয়া সংগীত। ৰাগ সংগীতৰ ঐতিহ্যৰে গৰিয়ান অসমৰ চৰ্যাপদ, ওজাপালি, বৰগীত, নাটৰ গীত আদি। নাট্যশাস্ত্ৰৰ আধাৰত ৰচিত 'শ্ৰীহস্তমুক্তাৱলী'ৰ হস্ত আৰু পদ চালনাৰ কঠোৰ অনুশাসনেৰে সুদৃঢ় আমাৰ ওজাপালি আৰু সত্ৰীয়া নৃত্যৰ খাৰা। কিন্তু

CLIMATE CHANGE AND SUSTAINABLE MANAGEMENT OF NATURAL RESOURCES

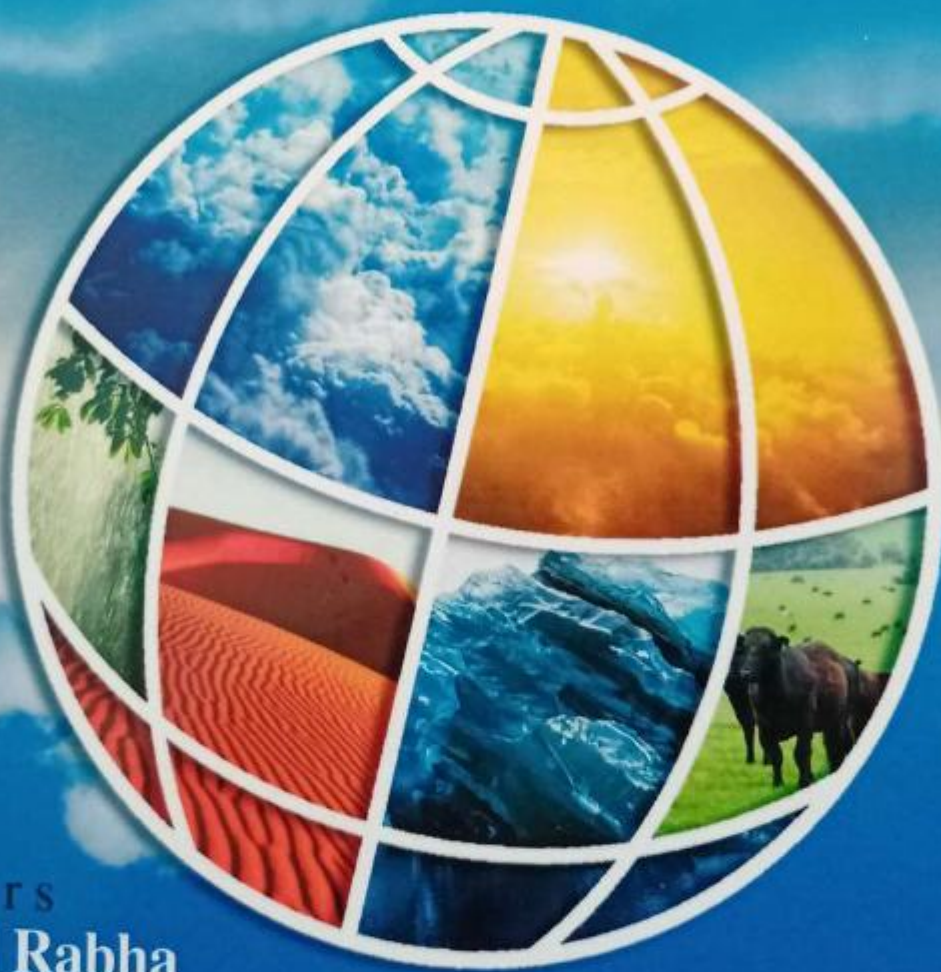

Editors
Mridul Rabha
Pabitra Barman

Climate Change and Sustainable Management of Natural Resources

A collection of articles on various aspects, edited by Mridul Rabha and Pabitra Barman and published by Purbayon Publication, Satmile, Guwahati- 14, Assam on behalf of Refresher Course (24th Sept to 14th Oct, 2018) UGC-Human Resource Development Centre, Gauhati University, Guwahati

Edition: October, 2018

Price : Rs. 500/-

ISBN- 978-93-87263-90-1

First Edition:
October, 2018

© Editors

Price: 500/-

Cover:
Sanjib Borah

Published by:
Purbayon Publication
Satmile, Near Gauhati University
Guwahati- 14, Assam, India
Email-purbayonindia21@gmail.com
website: www.purbayon.com
Contact No. +91- 9864422157

*All rights reserved. No part of the publication may be reproduced, stored in retrieval system or transmitted, in any form by any means without the prior permission of the copyright owner and the publisher.
The responsibility of the facts, opinions expressed or conclusions reached in this proceeding is entirely that of the authors. The editors and the publishers do not bear any responsibility for them.*

Edit

Advisor :

Prof. Jogen Ch. Kalita, 14

Dr. Shyamanta K. Chakraborty, University, Ghy- 14

Prof. Bhaben Tanti (C), University, Ghy- 14

Editors:

Mridul Rabha, Deptt. of Education, Ghy- 09 (Assam)

Pabitra Barman, Deptt. of Education, Ghy- 784110

Members of Editorial Board:

Dr. Dipak Baruah, Deptt. of Education, Barpeta (Assam)

Kalyan Jyoti Khanikar, Charaideo-785693 (Assam)

Dr. Temin Payum, Deptt. of Education, Pasighat-791103 (Arunachal Pradesh)

Dr. Upakul Mahanta, Deptt. of Education, Barpeta (Assam)

Pradip Chandra Kalita, Gauhati-09(Assam)

Dr. Bonti Bordoloi, Deptt. of Education, Assam

Dr. Deepika Dutta Saha, College, Dualiajan-786601

Municipal Solid Waste Management in Pasighat Town : A Case Study /329

Dr. Temin Payum, Assistant

Role of Solar Power For Sustainability: An Overview /338

Tridib Goswami

Limo Ete

Role of Higher Education in Sustainable Development in India with Special Reference to North Eastern States /344

Tulumoni Chetia

Perspective Towards Environment in Ancient Time /350

Tumpa Paul

Shyamalima Chowdhury

Students' Accountability Clean India Mission /354

Mrs Tutumoni Chutia

Impact of climate change on rice cultivation and its sustainable management in Assam /359

Debanjali Saikia, Mehzabin Rehman, Sabnoor Yeasrin Jyoti, Saurov Jyoti Roy and Bhaben Tanti

CONVERGENCE



Chief Editors

Jogen Ch. Kalita
Shyamanta Chakraborty

Editors

Archana Padgaonkar
Dhurjjati Sarma
Bornali Nath Dowerah
Sourabh Jyoti Sharma

Associate Editors

Gunamoni Gogoi
Kalyan Dey
Kumud Das
Sanjay Basumatary



Convergence
A collection of articles on various facets of knowledge and progress
by Purbayan Publication, Satmail, Guwahati-14, Assam, on behalf of
UGC-Human Resource Development Centre, Gauhati University,
Guwahati-14.

First Edition : March, 2019

Convergence

First Edition:
March, 2019

ISBN : 978-93-88593-33-5

Copyright:
Editors

Price: 500/-

Cover design :
Sanjib Bora

Photo Credit :
Sourabh Jyoti Sharma

Published by:
Purbayon Publication
Satmile, Near Gauhati University
Guwahati- 14, Assam, India
Email : purbayonindia21@gmail.com
Website : purbayonpublication.com
Contact No. +91- 9864422157

Authors are responsible for their views/contents of the articles.

- Ecological Niche Modelling for reintroduction of Smilax
scrubum A.DC. (Smilacaceae): A rare species of Assam, North
East India* /186
Sanjib Baruah
*Tip for Accomplish in Entrance Examination for Management
Course and Placement* /192
Shahidul Islam Khan
Re-looking 'Look East': India's 'Soft Power' Strategy /198
Sourabh Jyoti Sharma
Consecutive Adjacent Degree of Semigraph /206
Surjit Kr. Nath
Communal Politics in India During Colonial Period /212
Suren Das
*Issues and Challenges of Library Collection Development and
its Services in Digital Environment in Assam...* /220
Uday Krishna Konwar
*Stigma and Discrimination towards HIV/AIDS Victims: A Study
of Women and Children in Manipur* /229
Yumlembam Uttamchand Meitei
*Problems and Prospects of Organic Farming in India : A Critical
Analysis* /236
Abdul Kuddus
Measures to Combat Harassment of Women at Workplace /244
Archana Padgaonkar
Tourism in Assam: Problems and Prospects /252
Bimal Taid
Pseudo Projective L - Modules /258
Himashree Kalita
'Space' in Australian Aboriginal Literature /264
Himaxee Bordoloi
*System-size dependence of the Effective Temperature at FAIR
energy* /271
Kalyan Dey and Barnali Saikia
Research-based Curriculum for Higher Education /280
M.A. Chowdhury

Convergence
ISBN : 978-93-88593-11-1

'Space' in Australian Aboriginal Literature

Himaxe Bordoioi*

Do I lie? Isn't it true that you threw me out of your house and made me live in a filthy cave? The Ghetto! - (Aime Cesaire, A Tempest, 13).

Caliban's blunt reply to Prospero echo's the plight of the natives, particularly of the settler colonies, who were dispossessed of their traditional lands and driven to missions, reserves, fringes or what is euphemistically termed as the 'ghetto'. Colonialism is inextricably linked to space. The conquest of non-European spaces by Europeans was central to the colonial conquest; their chief aim being assertion of power and hegemony over the natives. In the respective colonies of occupation, the colonizers occupied space of the respective native lands through political and military conquest. It is more about exploitation of the 'economic space' for the benefit of their 'mother' country. In contrast to the above form of colonialism, Settler form of Colonialism is about 'spaces' where White races settled down. Settling down in a colonial space often leads to dislocation and displacement of the natives. This displacement often takes various forms; physical, geographical, spiritual, cultural and symbolic (Johnston and Lawson *A Companion to 363*). By subjugating the territorial and physical space of the natives the colonizers insidiously subjugated their cultural 'space'. The colonial theme of spatial conquest is explicitly stated in *Robinson*

Crusoe which is regarded as the prototype of the 'colonial novel'. Crusoe's realization as the sole authority of the island is true to the settlers, who establish his dominance and control over the natives of the newly occupied space:

My Island was now peopled... How like a King I look'd. First of all, the whole Country was my own mere property; so that I had an undoubted right of Dominion. Secondly, My People were perfectly Subjected: I was absolute Lord and Law-giver; they all owed their Lives to me, and were ready to lay down their Lives... (ibid: 53)

However, the conquest of such spaces was possible with the employment of discourses of 'emptiness'. As Anna Johnston and Ann Lawson state, "Empty land can be settled, but occupied land cannot be invaded. So, the land must be emptied so that it can be filled with words and herds" (*A Companion* 365). The most striking example of formation of such discourse is in the case of Australia, where the legal term "Terra Nullius" legitimized the settlement of the colonizers. As Stuart Mackinlyre observes, "For the European navigators, Australia was Terra Australia Incognita, the south land beyond the limits of the known world. It was a place of mythical beasts and fabulous wealth in the imagination of those who had long anticipated it, a blank space where their fantasy could run free" (*A Concise* 24). In most of the cases the settlers could justify the displacement of the Aboriginals owing to their uneconomic use of the land. For example, the *Port Phillip Herald* states, "It cannot be improper... to reclaim their grounds from a useless waste to a state of fertility giving employment to the idle, food to the hungry, and quick sure return to the adventurer capitalist" (quoted in *Australia* 59). The settlers sought to annihilate the existing Aboriginal society by attributing the fiction of "terra nullius" which justified that the land lacked human habitation, law, government, etc. The natives whom the settlers encountered were however, seen as an obstacle and a hindrance. Therefore, the myth of unused land and the European Utilitarian perspective were used to justify their settlement. A. D. Hope points out that, "They call her a young country; but they lie: /She is the last of lands, the emptiest, / A

*Dept. Of English, Darrang College, Tezpur.

CORE MICROBIOME

IMPROVING CROP QUALITY
AND PRODUCTIVITY

EDITED BY

JAVID A. PARRAY | NOWSHEEN SHAMEEM
ELSAYED FATHI ABD-ALLAH | MOHAMMAD YASEEN MIR



WILEY

- 9 Toxic Effects of Some Herbicides on the Fatty Acid Profile of Wheat Varieties: A Phytomicrobiome Study 163**
Fadime Karabulut and Songul Çanakçı-Gulengul
- 10 Microbial Prospects in Sediment Denitrification of Eutrophic Wetland Ecosystems 183**
Rupak Kumar Sarma and Kamal Choudhury
- 11 Role of Plant Microbiome in Carbon Sequestration for Sustainable Agriculture 190**
Ranjith Sellappan, Aswini Krishnan, and Kalaiselvi Thangavel
- 12 Functions and Emerging Trends of the Microbial Community in Heavy Metals Bioremediation: A Review 206**
Nida Idrees, Robeena Sarah, and Baby Tabassum
- 13 Microbiomics and Sustainable Agriculture: New Frontiers 212**
Shabeer Ahmad Dar, Mohammad Yaseen Mir, Azra N. Kamili, Irshad Ahmad Nawchoo, and Shabir Ahmad Bhat
- 14 Role of Nanotechnology in Soil Microbiome and Agricultural Development 230**
Bisma Farooq, Shahnaz Anjum, Madiha Farooq, Gulzar Ahmed Rather, Asma Nazir, Bijaya Kumar Nayak, and Anima Nanda
- 15 Microbial Biofilms: Optimal Genetic Material Exchange in a Microbiome Environment 249**
Niraj Singh and Pranjal Pratim Das
- 16 Rhizosphere Improvement: Role of Biotechnology and Microbioengineering 268**
Afrozah Hassan and Irshad Ahmad Nawchoo
- 17 Exploring Biological Agents and Core Microbiomes as a Tool for Reclamation of Abandoned Mines 288**
Seema B. Sharma and Rupak Dey
- 18 Mycorrhizal Strategy for the Management of Hazardous Chromium Contaminants 298**
Abeer Hashem, Newsheen Shameem, Javid A. Parray, and Elsayed Fathi Abd-Allah
- Index 315**

Core Microbiome: Improving Crop Quality and Productivity

Chapter 15

Microbial Biofilms

Optimal Genetic Material Exchange in a Microbiome Environment

Niraj Singh, Pranjali Pratim Das

Book Editor(s): Javid A. Parray, Nowsheen Shameem, Elsayed Fathi Abd-Allah, Mohammad Yaseen Mir

First published: 10 May 2022

<https://doi.org/10.1002/9781119830795.ch15>

Citations: 1

Abstract

Biofilm formation is a crucial feature in a wide range of microorganisms. Biofilms are elucidated as a well-organized group of microorganisms persisting within a self-secreted polymeric matrix. Most of the pathogenic and nonpathogenic bacterial species in natural settings reside within biofilms, and it provides a suitable physicochemical environment for cell-to-cell contact. Recent research has revealed that biofilms are hot spots for genetic material exchange and horizontal gene transfer due to the high proximity of cells within the multicellular structure. Furthermore, higher transformation rates are restricted to smaller DNA fragments in biofilms and influence other more prominent genetic elements, such as plasmids. Thus, biofilms are ideally suited to the genetic material exchange, plasmid stability, and they also promote host range enhancement of mobile genetic factors during horizontal gene transfer. The objective of this chapter is to highlight gene transfer and genetic exchange phenomena in biofilms for a better understanding of the interconnectedness and the role of biofilms in genetic exchange between donor and recipient cells.

References



Donlan, R.M. and Costerton, J.W. (2002). Biofilms: Survival mechanisms of clinically relevant microorganisms. *Clinical Microbiology Reviews* 15 (2): 167 – 193.

[CAS](#) [PubMed](#) [Web of Science®](#) [Google Scholar](#)

Costerton, J.W., Stewart, P.S., and Greenberg, E.P. (1999). Bacterial biofilms: A common cause of persistent infections. *Science* 284 (5418): 1318 – 1322.

[CAS](#) [PubMed](#) [Web of Science®](#) [Google Scholar](#)

Climate Change Management

Javid Ahmad Parray *Editor*

Climate Change and Microbiome Dynamics

Carbon Cycle Feedbacks

 Springer

Soil Microbial Biochemical Activity and Influence of Climate Change

Madiha Farooq, Asma Nazir, Shahnaz Anjum, Bisma Farooq, Shayista Yousuf

Pages 137-155

Climate Change Drivers and Soil Microbe-Plant Interactions

Sangeeta Singh, Tanmaya Kumar Bhoi, Ifrah Khan, Vipula Vyas, R. Athulya, Atiraj Rathi et al.

Pages 157-176

Climate Changing Impact on Microbes and Their Interactions with Plants: An Overview

Niraj Singh, Pranjali Pratim Das

Pages 177-190

Soil Salinity and Climate Change: Microbiome-Based Strategies for Mitigation of Salt Stress to Sustainable Agriculture

Manisha Phour, Satyavir S. Sindhu

Pages 191-243

Over View of Symbiosis Mechanisms and Soil Quality Management Practices to Combat Environmental Changes

Fadime Karabulut, Nowsheen Shameem, Nusrat Shafi, Javid A. Parray, Abeer Hashem, Elsayed Fathi Abd-Allah

Pages 245-270

Symbiosis Mechanisms and Usage of Other Additives Like Biochar in Soil Quality Management

Soheila Aghaei Dargiri, Ali Movahedi

Pages 271-305

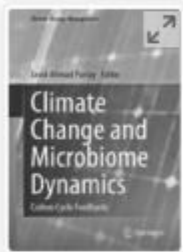

Climate Change and Microbiome Dynamics pp 177–190

[Home](#) > [Climate Change and Microbiome Dynamics](#) > Chapter

Climate Changing Impact on Microbes and Their Interactions with Plants: An Overview

[Niraj Singh](#)  & [Pranjal Pratim Das](#)

Chapter | [First Online: 01 January 2023](#)

406 Accesses

Part of the [Climate Change Management](#) book series (CCM)

Abstract

Global warming and climate change are the burning issues that affect all domains of life on earth directly or indirectly. In the context of microorganisms, it is now well known that diverse communities of microbes are associated with plants and play a crucial role in plant health by stimulating plant growth, enhancing resistance to diseases, biotic and abiotic stresses. Climate

The background of the cover is a vibrant red color. Overlaid on this are several clusters of blue-green, rod-shaped microorganisms, likely cyanobacteria or algae, which are the focus of the book's subject matter. The organisms are arranged in various patterns, some in long chains and others in smaller groups.

APPLICATIONS OF NEXT GENERATION BIOSURFACTANTS IN THE FOOD SECTOR

Edited by
Inamuddin
Charles Oluwaseun Adetunji



5. Anti-Biofilm Properties of Biosurfactants: A Tool against the food pathogens

Sandeep Chaudhary, Gopal L. Khatik and Amol Mahajan

6. Application of biosurfactant as versatile additives or ingredients of food processing

Humera Waseem Khan

7. Application of biosurfactant in the stabilizing aerated systems

Jhonatas Rodrigues Barbosa, Andrea Komesu, Luiza Helena da Silva Martins, Johnatt Allan Rocha de Oliveira, Adilson Ferreira Santos Filho, Raul Numes de Carvalho Junior and Sabrina Silva

8. The Role of Biosurfactants in the Improvement of Texture and Shelf-Life of Starch-Containing Products

Shella Permatasari Santoso, Chang-Wei Hsieh, Artik Elisa Angkawijaya, Alfin Kurniawan and Kuan-Chen Cheng

9. The application of biosurfactant for the modification of the rheological properties of wheat dough

Shailendra Kumar Arya and Archita Sharma

10. Biofabrication of nanobiosurfactant and their wide application in the food industry

Ouahid ELASRI

11. Application of biosurfactants as emulsifiers in the processing of food products with diverse utilization in the baked goods

Bidyut Saha

12. Advancements and Challenges in Preparation of Biosurfactants

Abdul Ghafar Wattoo, Maria Kanwal, Rao Arsalan Khushnood, Atif Liaqat, Zhenlun Song and Rabia Iqbal

13. (Telli) Antibiofilm activities of biosurfactants

Alia TELLI Sr. and Mohamed Amine Gacem

14. Application of biosurfactant as solubilizers and wetting agents

Mridula Guin and N. B. Singh Jr.

15. Glycolipid Biosurfactants: Biosynthesis, and related Potential Applications in Food Industry

Richard Ashby, Wan Nur Fatimah Wan Muhammad Zulkifi, Rashid Yatim, Kangzi Ren, and Ahmad Mustafa

16. Future applications of biosurfactant in food industry

Adeshina Fadeyibi

17. Application of biosurfactants as antioxidants

Narayana Saibaba KV

18. Next Generational Biosurfactant and Their Practical Applications in Food Industries

Rupam Katak, Mayur Mausoom Phukan, Debajit Kalita, Pranay Punj Pankaj, Jayabrata Saha, Pranjal Pratim Das, Plaban Bora, Nabanita Hazarika, Samson Rosly Sangma and Manoj Kumar



Applications of Next Generation Biosurfactants in the Food Sector

2023, Pages 361-389

Chapter 18 - Next-generational biosurfactant and their practical application in the food industry

[Mayur Mausoom Phukan](#)^a, [Samson Rosly Sangma](#)^a, [Debajit Kalita](#)^b, [Pranay Punj Pankaj](#)^c, [Pranjal Pratim Das](#)^d, [Plaban Bora](#)^e, [Jayabrata Saha](#)^f, [Kumar Manoj](#)^g, [Nabanita Hazarika](#)^h, [Rupam Katakji](#)ⁱ

Show more ▾

☰ Outline | 🔗 Share | 📄 Cite

<https://doi.org/10.1016/B978-0-12-824283-4.00020-4> ↗

Get rights and content ↗

Abstract

Biosurfactants are bio-origin surfactants synthesized by microorganisms, plants, and higher organism such as vertebrates. Due to its diverse range of profitable and beneficial properties as well as eco-friendly nature, it is gaining its popularity as a potential nature-based alternative for synthetic surfactants, which the latter is found to be problematic to the society and environment due to its nonbiodegradability and high toxicity. Following its high emulsification potential, antimicrobial action, and antibiofilm formation properties, rhamnolipids are the most studied and widely applied biosurfactant molecules in the present scenario. They are almost entirely employed in food industries as an additives or surface-modifying agents. Biosurfactant has exceptionally satisfactory properties, which include surface interface activity, extreme condition tolerance, biodegradability, and low toxicity. Large-scale production of biosurfactant is unfeasible due to its huge production cost, low availability of raw materials, toxic-related issues. The present article highlights some of the concerning issues with special reference to application, important parameters for commercialization, biochemical properties, and socioeconomic impact on environment of biosurfactants to have uses as next-generation surfactant in food industry in particular.

Recommended articles

References (0)

Cited by (2)

Recent advances and industrial applications of biosurfactants ↗

2023, Food and Fermentation Industries

DE GRUYTER

STEM









PHYTOCHEMICALS IN MEDICINAL PLANTS

BIODIVERSITY, BIOACTIVITY AND DRUG DISCOVERY

*Edited by Charu Arora, Dakeshwar K. Verma,
Jeenat Aslam, Pramod K. Mahish*

The background of the cover features several wooden bowls containing various medicinal plants and pills. In the foreground, a bowl contains several white, round pills. To its right, a bowl holds a mix of fresh green herbs, including what appears to be rosemary and sage. In the background, other bowls contain sliced green vegetables and light-colored, elongated tubers or roots.

G I E

Chapter 2 Threats and conservation of the medicinal plants	27
Saeid Hazrati, Maryam Mohammadi-Cheraghabadi and Saeed Mollaei	
 Requires Authentication	
Chapter 3 Culture, tradition, and indigenous practices on medicinal plants	53
Sonal Mishra and Trilok Kumar	
 Requires Authentication	
Chapter 4 Plants alkaloids and flavonoids: biosynthesis, classification, and medicinal uses	87
Tarun Kumar Patle, Pramod Kumar Mahish and Ravishankar Chauhan	
 Requires Authentication	
Chapter 5 Terpenoids, steroids, and phenolic compounds of medicinal plants	105
Maryam Mohammadi-Cheraghabadi and Saeid Hazrati	
 Requires Authentication	
Chapter 6 Characterization techniques used for the analysis of phytochemical constituents	131
Charu Arora, Dipti Bharti, Brij Kishore Tiwari, Ashish Kumar, Dakeshwar Kumar Verma and Bhupender Singh	
 Requires Authentication	
Chapter 7 Medicinal bioactivity: anti-cancerous and anti-HIV activity of medicinal plants	153
Suparna Paul, Subhajit Mukherjee and Priyabrata Banerjee	
 Requires Authentication	
Chapter 8 Anti-cancerous and anti-HIV activity of medicinal plants	185
Hilal Ahmed, Tousief Irshad Ahmed, Roli Jain, Jyoti Rathore, Shanthi Natarajan, Reena Rawat and Bhawana Jain	
 Requires Authentication	
Chapter 9 Antimicrobial, anti-inflammatory, and wound-healing activities of medicinal plants	205
Mayur Mausoom Phukan, Pranay Punj Pankaj, Samson Rosly Sangma, Ramzan Ahmed, Kumar Manoj, Jayabrata Saha, Manjit Kumar Ray, Amenuo Susan Kulnu, Rupesh Kumar, Kalpana Sagar, Pranjal Pratim Das and Plaban Bora	
 Requires Authentication	
Chapter 10 Antioxidant activity of medicinal plants	227
Walid Daoudi, Abdelmalik El Aatiaoui, Selma Lamghafri, Abdelouahad	



 Requires Authentication | Published by **De Gruyter** | 2023

Chapter 9 Antimicrobial, anti-inflammatory, and wound-healing activities of medicinal plants

From the book *Phytochemicals in Medicinal Plants*

Mayur Mausoom Phukan, Pranay Punj Pankaj, Samson Rosly Sangma, Ramzan Ahmed, Kumar Manoj, Jayabrata Saha, Manjit Kumar Ray, Amenuo Susan Kulnu, Rupesh Kumar, Kalpana Sagar, Pranjali Pratim Das and Plaban Bora

<https://doi.org/10.1515/9783110791891-009>

Abstract

Plants and the compounds derived from them have a long history of usage in the treatment and management of a wide variety of microbial diseases, wounds, and inflammation. This is likely due to the decreased risk of side effects associated with their use. The hunt for substitute methods or drug therapy, particularly those derived from medicinal plants, can be utilized to develop an economical, sustainable, stable, and effective delivery system for the treatment and allopathic management. The article aims to provide an overview to the readers, which will enable them in having a better comprehensive understanding of the functions that plant-based components play in the treatment and management of microbial disease, wounds, and inflammation.

© 2023 Walter de Gruyter GmbH, Berlin/Boston

HANDBOOK OF BIOMOLECULES

Fundamentals, Properties, and Applications

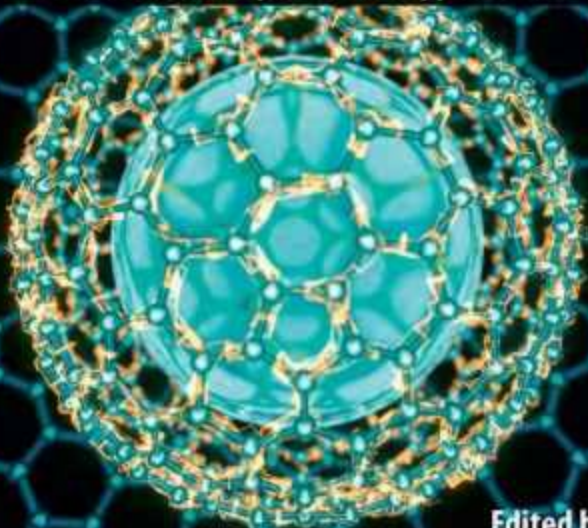

Edited by
Chandrabhan Verma
Dakeshwar Kumar Verma



ScienceDirect



Handbook of Biomolecules

Fundamentals, Properties and Applications

Book • 2023

Edited by:

Chandrabhan Verma and Dakeshwar Kumar Verma



Browse book content



About the book



Search in this book

Search in this book



Table of contents

 Full text access

Front Matter, Copyright, Contributors

✓ *Part I: Fundamental and basics of biomolecules*

Book chapter Abstract only

Chapter 1 - Amino acids: Classification, synthesis methods, reactions, and determination

Yeestdev Dewangan, Elyor Berdimurodov and Dakeshwar Kumar Verma

Pages 3-23



Purchase

View abstract

Book chapter Abstract only

Chapter 2 - Carbohydrate: Introduction and fundamentals

Ashish Kumar Asatkar and Ranjan Kumar Basak

Pages 25-55



Purchase

View abstract

Book chapter Abstract only

Chapter 3 - Nucleic acids: Components, nomenclature, types, and protection method

Mamta Tripathi, Avijit Sarkar and Mithlesh Mahilang

Pages 57-76

FEEDBACK



Handbook of Biomolecules

Fundamentals, Properties and Applications

2023, Pages 177-213

Chapter 8 - Alkaloids and terpenoids: Synthesis, classification, isolation and purification, reactions, and applications

[Mayur Mausoom Phukan](#)^a, [Samson Rosly Sangma](#)^a, [Debajit Kalita](#)^b, [Plaban Bora](#)^c, [Pranjal Pratim Das](#)^d, [Kumar Manoj](#)^e, [Pranay Punj Pankaj](#)^f, [Imnawapang Jamir](#)^g, [Dakeshwar Kumar Verma](#)^h, [G. Bupesh](#)^o, [K Meenakshi Sundaram](#)ⁱ

Show more

Outline | Share | Cite

<https://doi.org/10.1016/B978-0-323-91684-4.00017-7>

[Get rights and content](#)

Abstract

In the past few decades there has been a tremendous spike in studies pertaining to secondary metabolite research specifically with regard to their prominence as a source of high-value pharmaceuticals. The secondary metabolites are heterogeneous low-molecular-weight products of secondary metabolism with very complex chemical structures and diverse biological functions. These highly complex metabolites are produced by plants and microbes (bacteria and fungi) and are not involved in primary metabolic processes such as growth and reproduction. Based on their chemical structure, synthesis, and functions they have been classified differently by different researchers. This chapter presents a comprehensive overview of alkaloids and terpenoids, especially their classification, isolation, purification, synthesis, and applications.

Recommended articles

References (0)

Cited by (0)

[View full text](#)



DRUG DISCOVERY UPDATE

SERIES EDITOR: DR. CHIKWUEBUKA EGBUNA

NANOTECHNOLOGY AND IN SILICO TOOLS

Natural Remedies and Drug Discovery

Edited by

Mital Kaneria

Kalpna Rakholiya



Save 50% on book bundles

Immediately download your ebook while waiting for your print delivery. No promo code is needed.



[Offer details](#)

Description

Nanotechnology and In Silico Tools: Natural Remedies and Drug Discovery provides the latest information and updates in the area of drug discovery. The book covers aspects like nanomedicines, bioinformatics, molecular docking, molecular modeling, QSAR, virtual screening, and computational chemistry as well as metabolomics research using various tools. It combines the principles of natural medicines with refined modern technology to help chemists in the development of a more ecofriendly and effective discovery process. The drug discovery process accelerates the design of new leads for various life-threatening diseases and natural medicines. Silico tools have been an integral part of the drug discovery process, playing a major role as a template for drug discovery and offering a holistic approach to better management of various diseases.

Key features

Readership

Table of contents

Cover image

Title page

Table of Contents

Copyright

List of contributors

Part I. Nanotechnology

Chapter 1. Green route synthesis of silver nanoparticles (Ag-NPs) and their applications

Introduction

Conventional and green methods of nanoparticles synthesis

Chemical methods

Green-route methods

Application of silver nanoparticles (Ag-NPs)



Nanotechnology and In Silico Tools

Natural Remedies and Drug Discovery

2024, Pages 3-13

Chapter 1 - Green route synthesis of silver nanoparticles (Ag-NPs) and their applications

[Niraj Singh](#)¹, [Pranjal Pratim Das](#)², [Gaurav S. Dave](#)³, [Jay Kumar](#)⁴

Show more

Outline | Share Cite

<https://doi.org/10.1016/B978-0-443-15457-7.00024-1>

[Get rights and content](#)

Abstract

A remarkable development in the chemical synthesis of nanoparticles utilizes an environmentally unfriendly approach that leads to hazards for aquatic and terrestrial organisms. To bypass the chemical-based synthesis route of nanoparticles, a plant or microorganism-based green approach is under critical evaluation for further technological interventions. In the last couple of years, the green route synthesis of silver nanoparticles and other nanomaterials has attracted considerable worldwide attention. Silver nanoparticles (Ag-NPs), synthesized with the green route, have several crucial aspects due to their inherent eco-friendly nature and plentiful applications. Ag-NPs have emerged as a crucial tool for nano-based material with a variety of avenues in utilization in the wide range of commercially available products, i.e., medicine, therapeutics, agriculture, diagnosis, etc. Therefore, the present book chapter aims to network different approaches to the green synthesis of silver nanoparticles (Ag-NPs) and their probable applications.

Recommended articles

References (0)

Cited by (0)

[View full text](#)

As per CBCS Syllabus

অসমীয়া চুটিগল্প আৰু উপন্যাস

গুৱাহাটী বিশ্ববিদ্যালয়ৰ স্নাতক মহলাৰ ষষ্ঠ ষাণ্মাসিকৰ সন্মান পাঠ্যক্রমৰ আধাৰত

ASM-HC-6016

সম্পাদনা :
ড° ভনিতা নাথ



Asamiya Chutigalpa Aru Upanyash : A collection of Assamese
articles edited by Dr. Bhanita Nath and Published by B. D. Prakash,
Panbazar, Guwahati : 1
First Edition : May, 2022

Price : 325/-

অসমীয়া চুটিগল্প আৰু উপন্যাস

ISBN : 978-93-94134-01-0

প্ৰকাশক

বি. ডি. প্ৰকাশ

পাণবজাৰ, গুৱাহাটী-১

পৰিবেশক

বান্ধৱ, পাণবজাৰ, গুৱাহাটী-১

ফোন : ৮১৩৫৯-৮২৬৪১

অসম বুক ট্ৰাষ্ট, পাণবজাৰ, গুৱাহাটী-১

ফোন : ৯১০১২-৫৪৪৩৪

বুকলেণ্ড, পাণবজাৰ, গুৱাহাটী-১

ফোন : ৯৮৬৪৫-০৮২৫৭

প্ৰথম প্ৰকাশ : মে', ২০২২ চন

© সম্পাদকৰদ্বাৰা সৰ্বস্বত্ব সংৰক্ষিত

ডি টি পি : ভৱদ্বীপ বয়

মূল্য : ৩২৫.০০ টকা

মুদ্ৰক

ইলোৰা অফছেট,

হেদায়েতপুৰ, গুৱাহাটী-০১

পূৰ্বী বৰমুদৈৰ গল্প আৰু বাজলীতি নুবুজা মানুহ

ড° প্ৰহুলা ডেকা
নিগমত দাস

সাম্প্ৰতিক অসমীয়া কথা সাহিত্যত পূৰ্বী বৰমুদৈ (১৯৫০-২০১৯) এটি সুপ্ৰতিষ্ঠিত নাম। শান্তনুকলনন্দন (২০০৫) উপন্যাসৰ বাবে ২০০৭ খণ্ডত সাহিত্য অকাডেমী বঁটা লাভ কৰা বৰমুদৈ ঔপন্যাসিক হিচাপে বেছি চৰ্চিত আৰু সমাদৃত যদিও এগৰাকী সফল গল্পকাৰ হিচাপেও অসমীয়া গল্প সাহিত্যত তেওঁৰ এখন সুকীয়া আসন আছে। বৰমুদৈৰ প্ৰকাশিত গল্প সংকলনবোৰ হ'ল—শীতৰ কুঁৱলী (১৯৭৬), পূৰ্বী বৰমুদৈৰ নিৰ্বাচিত গল্প, ১ম খণ্ড (২০০২), পূৰ্বী বৰমুদৈৰ নিৰ্বাচিত গল্প, ২য় খণ্ড (২০০৮), পূৰ্বী বৰমুদৈৰ নিৰ্বাচিত গল্প, ৩য় খণ্ড (২০১৫), হেৰুৰাজনক বিচাৰি আৰু অন্যান্য গল্প (২০১৪), অৱশেষত বৰমুদৈ (২০১৬)। গল্প সংকলন কেইখনত সন্নিবিষ্ট গল্পবোৰৰ উপৰিও বিভিন্ন গল্প কস্কত-আজোলনীৰ পাততো সিঁচৰতি হৈ আছে।

পূৰ্বী বৰমুদৈৰ গল্পৰ জগতখন বহুমাণিক। সমাজৰ নিম্নবিত্তৰ জীৱন আৰু সংগ্ৰামৰ সুস্বপ্ন কাপায়গেৰে তেওঁলোকৰ খোঁৱা, নোখোঁৱা, হেৰুৱা, মোসোজা আদিৰ মাজত তেওঁলোকক ভিতৰলৈ জুৰি চোৱাৰ আন্তৰিক প্ৰয়াস বৰমুদৈৰ গল্পৰ মাজত দেখিবলৈ পোৱা যায়। এইক্ষেত্ৰত বৰমুদৈৰ 'শীতৰ কুঁৱলী' শীৰ্ষক গল্পটিৰ কথা উল্লেখ কৰিব পাৰি। গল্পটিত নিম্ন মধ্যবিত্ত জীৱনৰ দুখ-দুৰ্দশা আৰু তাৰ মাজেদি প্ৰকাশ পোৱা স্নেহ, দয়া, সমাজবোধ আদি মানৱীয় গুণবোৰ জিলিকি উঠিছে। পত্নী, তিনি সন্তান আৰু বৃদ্ধ মাকেৰে সৈতে শিক্ষক ৰজত হাজৰিকাৰ অতৰ জৰ্জৰিত জোৰা টাপলি মৰা সংসাৰত সমস্যাসাৰ অস্ত্ৰ নাই। অত্যন্ত ধ্ৰোণাজনীয়াতা সেয়েহে তেওঁ নিজৰ বাবে গনম কেট এটাৰ ব্যৱস্থা

কৰাৰ পৰা বিৰত আছিল যদিও পত্নীৰ মনৰ তাগিদাত কেট এটা টিকাই আনিবলৈ কিছু বিধিৰ কি বিভূষণাদু কেইদিনমান পিছতে অসুস্থ হৈ পৰা মনৰ সন্তানক চিকিৎসাৰ বাবদ উপায়স্বৰ হৈ ছেপাহেৰে ভেৰণ টকাৰে টিকাই অনা কেটটো এশ টকাত বিক্ৰি কৰি দিছে। সময়ে এলাগী কৰা নিষ্ঠাবান মানুহৰ জীৱনৰ কাৰণ্য কাপায়িত হৈছে 'এটা সাপৰ পলায়ন' গল্পত। নিজৰ ফকনতকৈ সন্দয় নিজে কাম কৰা কলেজখনৰ প্ৰতি বেছি নিষ্ঠাবান আৰু কৰ্তব্যপৰায়ণ হোৱাৰ ফলত ঘৰখন বা সন্তানক লৈ দেখা গোপীকান্তৰ স্বপ্নবোৰ মৰিহ গলেও তেওঁৰ আক্ষেপ নাছিল। কলেজৰ অভ্যন্ত্ৰ ছাত্ৰ-ছাত্ৰীৰ মাজতে গোপীকান্তই নিজৰ বৈৰা বা আৰ্থিক অনাটনৰ বাবে আধাতে শিক্ষা একৰাবলৈ বাধ্য হোৱা নিজৰ সন্তানক দেখে। গোটেই জীৱন দায়িত্বজানৰ পৰিচয় দিয়া গোপীকান্তই এটি অৱৈগিক যত্নত কৰা সাধাৰণ তুলৰ বাবে শেষত এলেছকাৰ উপাধি ল'লে।

নিম্ন বিত্তৰ জীৱনটোক সহানুভূতিৰে আঁকি উলিওৱা পূৰ্বী বৰমুদৈ আধুনিক মধ্যবিত্ত জীৱনবোৰো কাপকাৰ। মধ্যবিত্ত জীৱনৰ ধন্থ আৰু সংঘাত বাহিৰক আভঙ্গৰ আঁৰত লুকাই থকা ক্ৰেদান্ত জীৱন চৰ্ফা, শঠতা আৰু ভণ্ডানি, সামাজিক, ৰাজনৈতিক, মানৱীয় মূল্যবোধৰ অৱক্ষয় আদিৰ কলসামত কাপায়ণ আদিয়ে বৰমুদৈৰ গল্পৰ জগতখনক বহুমাণিকতা প্ৰদান কৰিছে। পল্লৱী ডেকা বুজবৰকাৰৰ ভাষাত—

আধুনিক মধ্যবিত্ত জীৱন আৰু সংঘাত, সেই জীৱনৰ হৃদয় মন,
বিচাৰ-বুদ্ধিৰ ধন্থ আৰু তাৰ চৌপাশ আঙৰি থকা অৰ্থনৈতিক,
সামাজিক, সাংস্কৃতিক জীৱনৰ বিভিন্ন বিচিত্ৰ পটভূমিত আধুনিক
মানুহৰ ব্যক্তিগত সুখ-দুখ, সমস্যা-সংঘাতেৰে ভৰা সাংসাৰিক
আৰু সামাজিক জীৱনক নিটোল কপত চিত্ৰায়ণ গল্পকাৰ পূৰ্বী
বৰমুদৈৰ এটি বিশেষ বৈশিষ্ট্য। পৃ : ৪৯৫

তথ্যকথিত ভদ্ৰ সমাজৰ ক্ৰন্দাক আৰু স্থলিত জীৱন চৰ্ফাৰ কাপায়ণ বৰমুদৈৰ 'খাত্ৰা' গল্পত এগৰাকী দেহোপজীৱিনীৰে জীৱনৰ মাজেৰে নৰীৰ মমতাময়ী মাতৃ কপক তুলি ধৰিছে। সামাজিক দৃষ্টিত মাত্ৰ কেঁচা মঙৰ দোকল বুলি গণ্য হোৱা কামিনীৰ মৃত্যুত সেয়েহে টুক ছাইভাৰে মাতৃহাৰা হোৱাৰ যত্না অনুভৱ কৰিছে। অনহাতে ভদ্ৰ মহিলাৰ্থতে আতংকত ভুগিছে। কিয়নো তেওঁলোকৰ সন্দেহ তাই এইত্ৰ হৈ যাবিছে। আৰু তেওঁলোকে নিঃসন্দেহ যে তেওঁলোকৰ

দিবীস্বাক সকলো প্ৰায়েই তাইৰ ওচৰলৈ গৈছিল। 'বজাৰ দাম' গল্পত মানবীয়া সম্পৰ্কৰ মূল্য নিৰ্ধাৰিত হৈছে প্ৰমোজনৰ ওপৰত। গতানুগতিক জীৱনত অতিষ্ঠ আধুনিক মানুহৰ বিৰুদ্ধে আৰু তাৰ পৰা পৰিত্ৰাণৰ বাবে অৱলম্বন বিচাৰি হাইবাণ হোৱা নিকৰ্ত্তাপ জীৱনত উত্থাৰ অনুসন্ধান কৰাৰ্থায়িত হৈছে 'উত্থাপৰ সন্ধান' নামৰ গল্পত। জীৱনক উপভোগ্য কৰি তোলা হেৰুৱা উত্থাপক বিচাৰি স্বামীয়ে পত্নীৰ সৈতে কাজিয়াকে কৰিছে :

মানুহজনীয়ে উচুপিৰলৈ নাগিল। "মই কি দোষ কৰিলোঁ কোৱাচোন। তুমি মোক ইমান বেয়াইকৈ কৈছ।"

"মই হাইবাণ হৈ পৰিছোঁ। জীৱনত উত্থাপ এটা লাগে। সেই উত্থাপ মই হেৰুৱাইছোঁ। বোধহয় তুমিও হেৰুৱাইছ। বোধহয় আমি সকলোৱে উত্থাপ হেৰুৱাই বৰফৰ খণ্ডত পৰিণত হৈছোঁ। মই উত্থাপৰ অনুসন্ধান কৰিব খুজিছিলোঁ।"

"এটোকৈ প মোৰ লগত কাজিয়া কৰি।"

"তোমাৰ লগত কাজিয়া কৰা মানেই আমাৰ মাজৰ সম্পৰ্ক হানি হোৱা। আমি ইজন সিজনৰ প্ৰতি নিৰ্বিকাবে হৈ পৰা নাই। আমি অতিনি অহা নাই।" পৃঃ ৪৪

একে ধৰণৰ প্ৰবণতা বৰমুঠেৰ শেহতীয়া গল্প সংকলন 'অৱশেষত বৰমুঠ' শীৰ্ষক সংকলনত শ্ৰীমিৰিষ্ট 'সোণালী দিনৰ সন্ধানত' গল্পটিতো দেখা যায়। হীৰোৱ উৎকণ্ঠ গৰমৰ এটি বৈ-নৈসিক মূৰপৰীয়া অতিষ্ঠ হৈ ভ্ৰম মাজিহাই এৰি অহা অতীতৰ মাজত জীৱনৰ বন বিচাৰি ফুৰিছে :

ভ্ৰম মাজিহাই জৰুৰ ওচৰত ছাৰ নমনাৰ সিদ্ধান্ত এটি কৰিলে আৰু কল্পনাক মুক্ত বিচৰণ কৰিবলৈ এৰি দিলে। ... মানুহ তেনেকৈয়ে জীয়াই থাকে আৰু জীয়াই থাকিবলৈ মানুহক অৱলম্বন এটা লাগে। ...

... ভ্ৰম মাজিহাই শৰি পৰা দিনবোৰ বিচাৰি ফুৰিছে বাটত, ছাটত, অৰণ্যত, শস্য পথাৰত, নদীৰ সোঁতত, পাৰৰ বননিত, তিব্বতীয় মানুহৰ মেগত, বৰিজৰ মাউপ আই বোৱা ঘাটত। হেৰুৱাবা পিনেপোৰ বিচাৰি মানুহজনী হাইবাণ হৈ পৰিল। ... * পৃঃ ৮-৯

'সন্ধান' গল্পত সন্ধানৰ আগে সন্ধান আৰু পিতৃ-মাতৃৰ মাজত সৃষ্টি হোৱা কাৰখানৰ সংযোগ কৰাৰ্থায়িত হৈছে। ক্ৰমে সিজন বৃত্তত সোমাই থকা সন্ধানৰ প্ৰতি

মাতৃ হৃদয়ৰ অনুভৱ ব্যক্ত কৰিবলৈ গৈ কণেকে কৈছে :

মাকৰ মগজে ঢুকি নোপোৱা বহুত কথাই সি পুনীয়াইকৈ বুজি পালেও মাকে বুজি পোৱা কিছু কথা সি বুজি নাপায়। মাকে পিছফালে খোপাটো চুকুৰে নেদেখাকৈ কেনেকৈ ইমান পুনীয়াইকৈ বান্ধিব পাৰে। আমি তা আৰু ফ্লেৰাচৰ আজ্ঞা বান্ধিলে সি কেনেখন কিহৰ ধৰিব নোৱাৰে। সৰু ল'ৰা তেনেই সৰু ল'ৰা। এতিয়াও গাটো বেয়া লাগিলে সি মাকৰ লগত সোৱে, দুপৰীয়া মাকৰ লগত শুই ভাল পায়, ঠিক সিমানাই। সি তাৰ পিছত দুবলৈ যায়গৈ। তাৰ বৃত্তটোৰ ভিতৰলৈ যায়গৈ। দুবলৰন কটকটীয়াকৈ বন্ধ কৰি দিয়ে। দুপৰীয়া মাকৰ বুকুত সোমাই শুই থকা ল'ৰাটো, গায়ে-গাৰিয়ে মাকতকৈ ডাঙৰ হোৱা ল'ৰাটো মাকে বুকুত ভৰাই ল'বলৈ চেষ্টা কৰে, নোৱাৰে। আগতে সি মাকৰ বুকুৰ মাজতে মেকুৰী পোৱালিটো সোমাই থকা সি সোমাই থাকিব পাৰিছিল, আজিকালি নোৱাৰে। * পৃঃ ১৬

এনে আত্মোচনাৰ জৰিয়তে দেখা যায় পূৰ্ববী বৰমুঠেৰ গল্পৰ বিফল বহুমাটিক।

পূৰ্ববী বৰমুঠেৰ 'ৰাজনীতি নুবুজা মানুহ' :

পূৰ্ববী বৰমুঠেৰ গল্পবোৰৰ ভিতৰত এটি লেখৰ গল্প হিচাপে 'ৰাজনীতি নুবুজা মানুহ' গল্পটোৰ এক সুকীয়া আবেদন আছে। মূলত জনাগোষ্ঠীয় আত্ম প্ৰতিষ্ঠাৰ সংগ্ৰামৰ ভাৱযাতী সংঘৰ্ষৰ ভয়াবহতাই সাধাৰণ মানুহৰ জীৱনক কেনেদৰে পৰিচালনা কৰিব লাগিব তাৰ মৰ্মস্পৰ্শী, বেদনাদায়ক কৰণায়ণ 'ৰাজনীতি নুবুজা মানুহ'। বহুকাল ধৰি একেলগে সহাবস্থান কৰা দুই জনাগোষ্ঠীৰ মানুহবোৰে পৰস্পৰ সহযোগিতা, আত্মীয়তাৰে বান্ধ খাই আছিল। নাছিল কোনো ভেদ-ভাৱ, ষ্ট্ৰীয়া-অসুয়া। পৰস্পৰৰ সুখ-দুখ, আনন্দ-বিষাদ, দৰুৱা ইটো-সিটো কামত পৰস্পৰ আছিল সহায়ক। গল্পটোৰ কেন্দ্ৰীয় চৰিত্ৰ মালতীৰ চেতনাৰ মাজেৰে তাৰ প্ৰকাশ পোৱা যায়—

প্ৰত্যেক মানুহৰে চিনাকি — অচিনাকি মানুহ খুব কম। হালিৰ কৰাৱোৰে মালতীক কম ধুনীয়াইকৈ তাঁতশালখন পাতি দিছিলনে ? অনিৰাম বোলে তাইৰ শৰুৰেৰকৰ ফালৰ কিবা এটা মিতিৰ ? আহিলে চাহ-জলগলন লোখোৱাকৈ লেযায়। আৰু বেগুৰ জিৰীয়েকটো।

বিয়া হোৱাৰ দুমাহমানহে হৈছিল। সেইখন বিয়াত মালতীৰ গোটেই ঘৰখনে লাগি-ভাগি দিছিলনে? বীৰেন নাৰ্জাৰীৰ ভনীয়েক বেণুমাৰ লগত দুপৰীয়াৰ দুপৰীয়া কামোৰৰ টেজা আৰু ফুটি নিমখ-জলকীয়া দি খালেনে? তাইৰ গিৰীয়েকটো বৰ ভাল ল'ৰা আছিল নেহিহু আহিলে নবৌ বুলি তাইৰ হাতৰ পৰা তামোল এখন খাবই? পৃ: ১।

এই সবল মতীয়া মানুহোৰ এক ৰাজনৈতিক পাকচক্ৰত সোমাই পৰি পৰম্পৰে পৰম্পৰৰ বিকল্পে বক্তৃতা কৰিছে। সাতমপুৰকীয়া তেং, মানত, ভাতুখবোধ তেজৰ নৈত উটি গৈছে, ঘৰবোৰো জুইত জাহ গৈছে। কিন্তু এই সবলমনা মানুহোৰ কিয় এনেদৰে পৰম্পৰৰ প্ৰতি বক্তৃতা লোচুপ হৈ উঠিছে তাক এই সবলমনা মানুহোৰোৰে প্ৰতিনিধি মালতীয়ে বুজি নাপায় :

“কেলেই এনেকো কটাকটি-মৰামৰি, শক্ৰ হ'ল মানুহকোৰ? দলই, মুৰী, আই ককাই দেউতা, আইতা বুলি মতা দুয়ো পক্ষৰ মানুহেই বুলি হাতত অস্ত্ৰ দাঙি ল'ব পাৰিলে কেলেক? তেজৰে ৰক্ত হোৱা হাত মচোতে মানুহ বিলাকে নগলনে বাক বুকু ভাগি? ” পৃ: ১১১

এই পৰম্পৰিক হিংসাৰ কাৰণ কি তাক সঠিককৈ বুজিব নোৱাৰিলেও কিবা এক ৰাজনৈতিক কাৰণতে যে সেয়া সংঘটিত হৈছিল তাক তেওঁলোকে জানিছে। কিন্তু কি সেই ৰাজনীতি, মালতী, ভদ্রেধৰ, বীৰেন নাৰ্জাৰীহঁতে তাক ভালদৰে বুজি নাপায়। উচ্চ পৰ্যায়ৰ নেতা-পালিনেতা বা আন্দোলনকাৰীসকলৰ ৰাজনৈতিক উদ্দেশ্য আৰু তাৰ মেৰুপেছ সমাজৰ নিমন্তব্যৰ এই খাটি খোৱা মানুহোৰোৰে তাক নুবুজ। মালতীৰ চেতনাত এনে বিভিন্ন কিয়বোৰেই খুন্দিয়াই আছে :

মই এজনী সাধাৰণ মানুহ। মোৰে গুণে ভবা মই এজনী ক্ষুদ্ৰাতিক্ষুদ্ৰ গাঁৱলীয়া তিলোতা, পৃথিৱীয়ে জনা বহুত কথাই মই নেজানো, মোক কোনেও একো নকয়, আৰু সুধিমেইবা কাক? তথাপি মোক যদি কোনোবাই বুজাই দিলেহেঁতেন, কেলেই এনে হ'ল, কেলেই মই মোৰ যথা-সৰ্বস্ব দি দিবলগা হ'ল? একো গম্ভৈ নাপাজো, তেখে কি লাভ হ'ল। মোৰ সৰ্বস্বত হোৱাৰ মোৰ যথাসৰ্বস্ব আগবঢ়াই দিয়াৰ? (পৃ: ১০৯)

মানতীহঁতে নুবুজিলেও এয়া যে সুবিধাবাদী ৰাজনীতিৰ ফল তাক নক'লেও হ'ব।

গল্পটোৰ পটভূমি চিত্ৰোপে আছে অৰিভক্ত শোণিতপুৰ জিলাৰ গধপুৰ অঞ্চল। গল্পটোত উল্লেখিত বিভিন্ন চৰিত্ৰৰ নামানোৰ মেনে : বীৰেন নাৰ্জাৰী, দলমতুৰীৰ জৰিয়তে স্পষ্টভাৱে বুজা যায় গল্পটোত যি ভাড়াতী সংঘৰ্ষৰ ভয়াবহতা কপায়িত হৈছে, সেয়া নিশ্চিতভাৱে কুৰি শতিকাৰ আৰ্শীৰ দশকৰ অন্তত সংঘটিত বড়ো-অৰেজোৰে ভাড়াতী সংঘাত। ইতিহাসৰ পাতত কুটিয়াই চালে দেখা যাব যে ১৯৮৯ চনৰ ৯-১২ আগষ্টৰ ভিতৰত শোণিতপুৰ জিলাৰ গধপুৰ আৰু লক্ষীমপুৰ জিলাৰ শিমলুগুৰি আৰু জেটেকেন অঞ্চলত বড়ো আৰু অৰেজোৰ মাজত সংঘটিত ব্যাপক সংঘাত আৰু হিংসাধৰ্মে ঘটনাত কমেও কুৰিজন লোক নিহত আৰু চম্পিনজন লোক আহত হৈছিল।

যাঠিৰ দশকৰ পৰা গা কৰি উঠা বড়ো জাতীয়তাবাদে আৰ্শীৰ দশকত এক নতুন মাত্ৰা লাভ কৰিছিল। অসম আন্দোলন, অসম চুক্তি আৰু অসম গণ পৰিষদ চৰকাৰেও বড়ো জাতীয়তাবাদক সলনি হ'বলৈ বাধ্য কৰে। বড়োসকলে কুৰিৰলৈ আৰম্ভ কৰিছিল যে পদে পদে তেওঁলোক বাঞ্ছিত হৈ আহিছে। জনজাতীয় লোকসকলৰ কাৰণে যি ট্ৰাইবেল বেকট বা ব্লকৰ গঠন কৰা হৈছিল সেয়া সংঘে উল্লেখ কৰা হৈছিল। অসম গণ পৰিষদ চৰকাৰে SEBA ৰ এক নিৰ্দেশনাৰ যোগেৰে ১৯৮৬ চনত অসমীয়া ভাষাক বাধ্যতামূলক চতুৰ্থ ভাষা কৰাৰ লগে লগে বড়ো আন্দোলনে ক্ৰমশঃ তীব্ৰ কৰা ধাৰণ কৰিছিল আৰু নিজৰ গোষ্ঠীৰ বাবে পৃথক ৰাজ্যৰ দাবীৰে এই আন্দোলন ক্ৰমশঃ বিস্তৃত হৈ গৈছিল আৰু বিভিন্ন ঠাইত বড়ো-অৰেজোৰ সংঘাতে চৰম কৰা লৈছিল।

এই চৰম কৰাৰ ভয়াবহ বৰ্ণনা গল্পটিত কপায়িত হৈছে। মালতীৰ মনলৈ বাবে বাবে আহিছে সেই ভয়াবহ দিনটোৰ ছবি, যিটো দিনত চিনাকি মানুহবোৰে অনিনাকি হৈ গৈছিল :

জুই জুই - চাৰিওফালে জুই। জুয়ে দহ কৰিব জানে, এফালৰ পৰা দহ কৰি আহিছে। বৰষাৰ, পাকঘৰ, ভঁৰাল ঘৰ, গোৰ্গাৰী ঘৰ সকলোতে জুই। চকু মুলিনেই মালতীয়ে জুই দেখে-কালী গোৰ্গাৰীৰ দৰে লক লক জিতা মেনা জুই। দটু-দটুকৈ জ্বলা জুই। আৰু দেখে কিছুমান মুখ, অকাইতৰ দৰে কঠিন, নিৰ্ভুৰ, স্যা-মমতাহীন জ্বলাদৰ দৰে মুখবোৰ জুইৰ পোহৰত ৰক্ত পৰি আছিল। জুইৰ পোহৰত সিহঁতৰ হাতত ধকা দীঘল দাৰোৰে চিকমিকাইছিল—যাটি আৰু কঁতৰ আগবোৰত তিৰিৰিৰি উঠিছিল। সেইবোৰ মেন তেজ আৰু হিংসাৰ পিৰাহত

ব্যাকুল।" (পৃঃ ১০৮-০৯)

কিছু এই সংঘৰ্ষই কি দিলে। মানুহখিনিয়ো মাথো নিজৰ সৰ্বস্ব হেৰুৱালে আৰু সৰ্বস্বাশ্ৰয় হৈ তেৰ মাহ কাল শিবিৰত কটাই পুনৰ নিজ নিজ ঠাইলৈ ঘূৰি আহিছে আৰু যিসকলৰ লগত সংঘৰ্ষ হৈছিল সেইসকলৰ সহযোগিতাতে সন্মিলন মাজলৈ জীকন যাত্ৰা আওৰাই নিবলৈ যত্নবান হৈছে। দুয়োপক্ষই আপোপানজনক হেৰুৱাইছিল তথাপি সেই ঘা নখঞ্জুৱাই পৰস্পৰ সহযোগিতাবে পৰস্পৰে পৰস্পৰৰ ওচৰ চাপি গৈছিল। মালতী আৰু শাৰ্বেৰকে তেৰ মাহ পিছত ঘৰ গৈ ওলোৱাৰ পিছৰ সময়খিনিৰ ছবি গল্পকাৰে বৰ আশ্চৰ্যিকতা আৰু সহমৰ্মিতাবে আঁকিছে :

টিক তেতিয়াই মালতীয়ে দেখিলে বাৰী-চুকৰ দুয়ো ঘৰ সংলগ্ন কৰা বাটটোৱে সোমাই আহিছে বীকেন নাজৰীৰ মাক।

"তহত আহিলি।" মানুহজনীয়ে সুধিলে।

"একা বীকেনৰ মাক।" শাৰ্বেৰকে উত্তৰ দিলে।

"তই খেল-খিল লাগুগৈয়া। ঘৰটোৰ ভিতৰত মই চাফা কৰাই থৈছে। বেৰেৰাৰ লাগি-ভাগি মাটি নিম। তুমিও বহি থাকিব নানাগে। ভিতৰলৈ যোৱাওগৈ।"

কথাত কোনো অসুয়া নাই দৃষ্টিত কোনো জুই নাই।" (পৃঃ ১০)

ইয়াতেই নিহিত আছে গল্পকাৰৰ মূল বক্তব্য। বিভেদকামী শক্তিয়ে যিমানতই চেষ্টা নকৰক লাগিলে, সাময়িক উত্তেজনাই কিছু দূৰ মানবীয়তাক পৰাভূত কৰিলেও মানুহৰ অন্তৰত বৈ থকা সাতাতমপুৰুষীয়া স্নেহৰ এনাজৰীভাল একেবাৰে নিঃশেষ কৰি দিব নোৱাৰে। ইয়াৰ মাজেৰে দেশৰ ৰাজনীতি আৰু ৰাজনৈতিক নেতাসকলক তীব্ৰ ব্যঙ্গ কৰা হৈছে আৰু গল্পটিৰ সামৰণিৰ যোগেদি মানবতাৰ জয় গান ঘোষিত হৈছে। গল্পৰ সামৰণিটো অত্যন্ত মৰ্মস্পৰ্শী। ঘৰলৈ উভতি আহি মালতীয়ে আৰু এজনী মালতীক প্রত্যক্ষ কৰিছে। তায়ো মালতীৰ দৰে সৰ্বস্বাশ্ৰয়। ভাবুঘাতী সংঘৰ্ষই তাহিৰো সমস্ত আত্মবি নিছে :

মানুহজনীলৈ চাই থাকোতেই মালতীৰ চকুত পৰিল সিম্বালে আৰু এজনী মালতী। এইজনীক নিজৰ দৰে একেই সৰ্বস্বাশ্ৰয় আৰু জ্বৰুলা যেন বোধ হ'ল মালতীৰ।

"আহিলি নবৌ?"

"এৰা আহিলো" দুয়োজনী মালতী দুয়োজনীৰ যথানে আগবাঢ়ি আহিল।

অৱলীনাৰনো মালতী আৰু আগবাঢ়ি গ'ল, আৰু দেখা গ'ল এজনী ৰাজনীতি নুবুজা মানুহে অইন এজনী ৰাজনীতি নুবুজা মানুহৰ বুকুত নিজৰ তেৰ মইয়া কেঁচুৱাটো তুলি দিছো" (পৃঃ ১১৩)

প্ৰসঙ্গ :

- ১। ডেকা বৃজবৰকৰা, পল্লৱী। "পূৰ্বৱী বৰমুন্দিৰ চুটি গল্প।" অসমীয়া চুটিগল্প : ঐতিহ্য আৰু বিবৰ্ণ। অৰ্পূৰ্ব বৰা। সম্পা. ১ম প্ৰকাশ। জোৰহাট : যোৰহাট কেব্ৰীয় মহাবিদ্যালয় প্ৰকাশন কোষ। ২০১২, ৪৯৪-৫০০। প্ৰকাশিত।
- ২। বৰমুন্দি, পূৰ্বৱী। "উত্তাপৰ সন্ধান।" পূৰ্বৱী বৰমুন্দিৰ নিৰ্বাচিত গল্প। ১ম প্ৰকাশ। গুৱাহাটী : বনলতা। ২০০১, ৩৩-৪৪। প্ৰকাশিত।
- ৩। ...। "সোণালী দিনৰ সন্ধানত।" অবেশেষত বৰমুন্দি। ১ম প্ৰকাশ। গুৱাহাটী : সাহিত্য প্ৰকাশ, ২০১৬, ৭-১১। প্ৰকাশিত।
- ৪। ...। "সন্ধান।" অবেশেষত বৰমুন্দি। ১ম প্ৰকাশ। গুৱাহাটী : সাহিত্য প্ৰকাশ, ২০১৬, ১২-১৬। প্ৰকাশিত।
- ৫। ...। "ৰাজনীতি নুবুজা মানুহ।" পূৰ্বৱী বৰমুন্দিৰ নিৰ্বাচিত গল্প। ১ম খণ্ড। ১ম প্ৰকাশ। গুৱাহাটী : বনলতা, ২০২১, ১০৭-১১৫। প্ৰকাশিত।
- ৬। উক্ত গ্ৰন্থ।
- ৭। উক্ত গ্ৰন্থ।
- ৮। তালুকদাৰ মৃগাল আৰু কিশোৰ কুমাৰ কলিতা। "বক্তা আন্দোলন।" প্ৰসঙ্গ-৫ (১৯৮১-৯০)। ১ম প্ৰকাশ। গুৱাহাটী : নন্দ তালুকদাৰ ফাউণ্ডেচন, ২০১৪, ২৩৫-৫৪। প্ৰকাশিত।
- ৯। ...। "ৰাজনীতি নুবুজা মানুহ।" পূৰ্বৱী বৰমুন্দিৰ নিৰ্বাচিত গল্প : ১ম খণ্ড। ১ম প্ৰকাশ গুৱাহাটী : বনলতা, ২০০২, ১০৭-১১৫। প্ৰকাশিত।
- ১০। উক্ত গ্ৰন্থ।
- ১১। উক্ত গ্ৰন্থ।

গ্ৰন্থপঞ্জী :

মুখ্য সমল :

১। বৰমুদৈ, পূৰৱী। পূৰৱী বৰমুদৈৰ নিৰ্বাচিত গল্প : ১। গুৱাহাটী : বনলতা, ২০০২।

২। —। পূৰৱী বৰমুদৈৰ নিৰ্বাচিত গল্প : ২। গুৱাহাটী : বনলতা, ২০০৮।

৩। —। অৱশেষত বৰষুণ। গুৱাহাটী : সাহিত্য প্ৰকাশ, ২০১৬।

গৌণ সমল :

১। ওজা, দিগন্ত। অসমীয়া সমাজ জীৱনৰ বিৱৰ্তন। গুৱাহাটী : ভৱানী বুকছ, ২০১৪।

২। তালুকদাৰ, মৃগাল আৰু কিশোৰ কুমাৰ কলিতা। অসম-৩ (১৯৬১-১৯৭০)। গুৱাহাটী : নন্দ তালুকদাৰ ফাউণ্ডেচন, ২০১৪।

৩।...। অসম-৫ (১৯৮১-৯০)। গুৱাহাটী : নন্দ তালুকদাৰ ফাউণ্ডেচন, ২০১৪।

৪। নাথ, ভনিতা। ভাষা-সাহিত্য-সংস্কৃতিৰ অনুশীলন। গুৱাহাটী : জাগৰণ সাহিত্য প্ৰকাশ, ২০২১।

৫। বৰা, অপূৰ্ব। সম্পা। অসমীয়া চুটিগল্প : ঐতিহ্য আৰু বিৱৰ্তন। যোৰহাট : যোৰহাট কেন্দ্ৰীয় মহাবিদ্যালয় কোষ, ২০১২।

৬। মহন্ত, প্ৰফুল্ল। জনগোষ্ঠীৰ চেতনা : আত্মপ্ৰতিষ্ঠাৰ প্ৰশ্ন। গুৱাহাটী : ভৱানী বুকছ, ২০১৪।





*An Anthology of
Research Writings
on Women and Gender*

SHESCAPE

SHESCAPE

ନାରୀକଥା

ନାରୀକଥା

Editors

Dr. Jushna Barua

Dr. Sanjukta Baruah

SHESCAPE নাবীকথা

*An Anthology of Research Writings
on Women and Gender -*

*Edited by Dr. Jushna Barua and Dr. Sanjukta Baruah, Published by
Women's Cell, S.B.Deorah College, Ulubari, Guwahati - 781007*

Price : 599

First Publication : December, 2023

Published by : Women's Cell, S.B.Deorah College
Ulubari, Guwahati-781007, Kamrup (M)

ISBN : 978-81-929759-8-6
© S.B.Deorah College, Ulubari, Guwahati

Editorial Board : *Advisor*
Dr. Dharmendra Nath
Editors
Dr. Jushna Barua
Dr. Sanjukta Baruah

Cover Design : Koushik Kishalay

Printed at : Arindam Offset & Imaging Systems
Rajgarh, Guwahati - 3

The views, ideas, findings and opinions expressed in the research articles are those of the authors and do not necessary reflect those of the publishers or the editorial board. All rights are reserved by S.B.Deorah College.

জ্যোতিপ্ৰসাদ আগৰৱালাৰ 'লভিতা' : নাৰীবাদী আদৰ্শৰ এক অন্যতম প্ৰতিভূ

ড° প্ৰতুল ডেকা

আধুনিক অসমীয়া নাট্য সাহিত্যক নিজস্ব সৃষ্টিৰাজিৰে জীপাল কৰি তোলা মহান নাট্যকাৰসকলৰ ভিতৰত অন্যতম এগৰাকী হৈছে জ্যোতিপ্ৰসাদ আগৰৱালা (১৯০৩-১৯৫১)। তেখেতৰ দ্বাৰা সৃষ্ট সাহিত্যৰাজিৰ জৰিয়তে আধুনিক অসমীয়া জাতীয় জীৱনৰ সকলো দিশেই গতিধৰ্মী হৈ প্ৰবাহিত হৈ আছে। অসমীয়া সাহিত্যৰ বুৰঞ্জীত শ্ৰীমন্ত শংকৰদেৱে নাট্য ৰচনাৰ ধাৰা সৃষ্টি কৰাৰ পৰৱৰ্তী পৰ্যায়ত 'অৰুণোদই' আৰু 'জোনাকী' আলোচনীৰ যোগেদি অসমীয়া নাট্য সাহিত্যই নতুন আংগিক আৰু ভাববস্তুৰে বিশ্বজনীনতা লাভ কৰিবলৈ সক্ষম হৈছে। আধুনিক অসমৰ অবিসম্বাদী শিল্পী ৰূপকোঁৱৰ জ্যোতিপ্ৰসাদ আগৰৱালাৰ নাট্যসমূহে অসমীয়া নাট্য সাহিত্যলৈ এক নতুনত্বৰ ধাৰা বোঁৱাই আনিছিল। প্ৰকৃত অৰ্থত তেখেতৰ হাততে অসমীয়া নাট্য সাহিত্যই ন ৰূপত ঠন ধৰি উঠিছিল। গণশিল্পী হেমাংগ বিশ্বাসৰ ভাষাত -

“পুৰণি আৰু নতুনৰ সংগ্ৰামত নতুনক প্ৰথম আদৰি লোৱাৰ যি সংঘাত, তাৰেই মূৰ্ত প্ৰতীক আছিল ৰূপকোঁৱৰ।” (ভট্টাচাৰ্য, বসন্ত কুমাৰ : অসমীয়া নাটকৰ সমীক্ষা, পৃঃ ৫৯)

পৌৰাণিক, কাল্পনিক আৰু সামাজিক বিষয়ৰ নাট ৰচনাৰ সমান্তৰালভাৱে পাশ্চাত্য নাট্যধাৰাৰ আৰ্হিতো তেখেতে নাট ৰচনা কৰে। হেনৰিক ইবছেন, জৰ্জ বানৰ্ড শ্ব', গলছৱৰ্ণি আদি নাট্যকাৰসকলৰ বাস্তৱবাদী চিন্তা-চেতনাৰে প্ৰভাৱান্বিত হৈ লিখা নাটসমূহ তেখেতৰ সৃজনশীলতাৰ এক অনন্য নিদৰ্শন বুলি ক'ব পাৰি।

জ্যোতিপ্ৰসাদ আগৰৱালাৰ নাটকৰ বিশেষত্ব :

জ্যোতিপ্ৰসাদ আগৰৱালাৰ দ্বাৰা ৰচিত নাটসমূহৰ কাব্যগুণ আৰু নাটকীয় গুণসমূহৰ প্ৰতি লক্ষ্য ৰাখি এইবোৰক কাব্যধৰ্মী আৰু নাট্যধৰ্মী এই দুই শ্ৰেণীত

ভগাব পাৰি। কাব্যধৰ্মী নাট হিচাপে 'নিমাতী কইনা' আৰু 'শোণপখিলী' নাট দুখনৰ কথা ক'ব পাৰি। অৱশ্যে 'কনকলতা' আৰু 'সুন্দৰ কেঁৱৰ' নামৰ অসম্পূৰ্ণ নাটক দুখন নাট্যধৰ্মী ওপৰে পৰিবেষ্টিত হ'লেও অসম্পূৰ্ণতাৰ বাবে শ্ৰেণীভুক্ত কৰা হোৱা নাই।

জ্যোতিপ্ৰসাদ আগৰৱালাৰ ৰচনাৰাজিত একে স্পষ্ট আৰু স্বচ্ছ জীৱন আৰু জগত সম্পৰ্কীয় মৌলিক দৃষ্টিভংগীৰ প্ৰকাশ দেখিবলৈ পোৱা যায়। শিল্পকলাৰ প্ৰতি থকা গভীৰ স্ৰাস্থা হেতু তেখেতে নিজৰ ৰচনাৰাজিতো শিল্পকলাৰ প্ৰতি অত্যন্ত সচেতনতা দেখুৱাইছিল। তেখেতে ৰচনা কৰা নাটসমূহত ফুটি উঠা বিশেষৰূপে কিছুমান হৈছে -

(ক) জীৱন আৰু জগত সম্পৰ্কে মৌলিক চিন্তা আৰু দৃষ্টিভংগীৰ প্ৰকাশ
জ্যোতিপ্ৰসাদৰ ৰচনাৰাজিৰ এক অন্যতম বিশেষৰূপ। তেখেতে নাটসমূহত মৌলিক চিন্তাৰ পৰ্যায়ত ঘটাই উভয় শ্ৰেণীৰ শিল্পকৰ্মৰ ৰূপ দিবলৈ পৰ্যাপ্ত অনুশীলন আৰু সস্বস্ত মনোযোগ দিয়া দেখা যায়।

(খ) মৌলিকতা আৰু শিল্পতৰনা
জ্যোতিপ্ৰসাদৰ নাটসমূহৰ অন্যতম বিশেষৰূপ। বিষয়বস্তু নিৰ্বাচন, উপস্থাপন, ভাষা, পৰিকল্পনা, সংগীত, মঞ্চ নিৰ্দেশনা ইত্যাদি সকলো ক্ষেত্ৰতে দেখুওৱা নতুনত্ব আৰু আদৰ্শৰ মাজেদি তেখেতৰ অৱিসৰ্বাদী নাট্য প্ৰতিভাৰ উমান পাব পাৰি। জ্যোতিপ্ৰসাদ আগৰৱালাই তেওঁৰ কোনো এখন নাটকতে পূৰ্বৱৰ্তী নাটকক কোনো প্ৰকাৰে অনুকৰণ কৰা দেখা নাযায়। প্ৰতিখন নাটকতে বিভিন্ন সম্পৰীক্ষাৰ মাজেদি গঢ় দিয়া তেখেতৰ নিজস্ব চিন্তাৰ স্পষ্ট প্ৰতিফলন দেখা যায়। সমাজগতক হীৰনে গোহাঁইৰ ভাষাত-

"তেওঁৰ নাটকবোৰো জাগৰণৰ নাটক, চেতনাৰ উত্তৰণৰ নাটক। 'শোণিত কুৰবী'ত চিত্ৰলেখাৰ দৌত্যত উষা-অনিকঙ্কৰ প্ৰেমৰ মাজেৰে আধুনিক প্ৰবৃত্তি জয় কৰা সৌন্দৰ্যৰ বিকাশ হৈছে, 'কাৰেঙৰ লিগিৰী'ত অন্ধ সামাজিক-আধ্যাত্মিকতাৰ পৰা শেখালিৰ আত্মত্যাগৰ প্ৰভাৱত মৃত হৈ সুন্দৰ কেঁৱৰে প্ৰেমৰ মহিমাময় উপলব্ধি কৰিছে, 'ৰূপালীমা'ত মণিগুপ্ত কামলাৰ মদমত অৱস্থাৰ পৰা প্ৰেমৰ নিঃস্বৰ্গ সৌন্দৰ্যৰ ত্ৰাজে উত্তীৰ্ণ হৈছে, 'নিমাতী

কইনা'ত সংসাৰে কেৱল নিমাতীৰ কষ্টত মাত ফুটাই ওলা নাই, অৱহেলিত শিল্পীৰ প্ৰকৃত পৰিচয় পাই অতিভূত হৈছে আৰু 'লজিতা' এজনী সাধাৰণ অসমীয়া গাভৰুৱে গভনগতিক জীৱনৰ পৰা খুন্দা খাই উফৰি আহি আত্ম-আৱিষ্কাৰ আৰু আত্মপ্ৰত্যয়ৰ আধুনিক অভিজ্ঞতা অৰ্জন কৰিছে। ('গোহাঁই, হীৰনে (সম্পূৰ্ণ); জ্যোতিপ্ৰসাদ ৰচনাৱলী, পৃ: ৪০১)"

(গ) জ্যোতিপ্ৰসাদ আগৰৱালাৰ 'লজিতা' নাটকখনৰ বাহিৰে বাকীকেইখন নাটকৰ বিষয়বস্তু হৈছে পৌৰাণিক অথবা কাহিনিক। তেওঁ পৌৰাণিক কাহিনী এটাক আধাৰ হিচাপে লৈ কাহিনীটো ন কপোৱে নিৰ্মাণ কৰি সমকালীন সমাজ বাস্তৱতক প্ৰাধান্য দি নাটসমূহ ৰচনা কৰিছে। 'শোণিত কুৰবী' নাটখনৰ বিষয়বস্তু তেজপুৰকেন্দ্ৰিক এটা বঞ্চন প্ৰচলিত পৌৰাণিক আখ্যানৰ আধাৰত গঢ় দিয়া হৈছে যদিও নাটকখনত হৰি-হৰৰ যুদ্ধ অথবা ধৰ্মীয় মতাদৰ্শগত বিষয়তকৈ উষা-অনিকঙ্কৰ প্ৰণয় কাহিনীটোৱেহে ওকত পাইছে। সেইদৰে 'কাৰেঙৰ লিগিৰী', 'ৰূপালীমা', 'নিমাতী কইনা', 'সুন্দৰ কেঁৱৰ' আদি নাটকত কাহিনিক কাহিনীৰ যোগেদি চৰিত্ৰসমূহৰ আদৰ্শগত স্বন্দ, বৈপৰীত্য আৰু চৰিত্ৰৰ বিচিত্ৰতা দেখুওৱা হৈছে। অৱশ্যে 'লজিতা' নাটকখনত সমসাময়িক ঘটনাৱলীৰ পোনপটীয়া প্ৰতিফলন ঘটা বাবে ইয়াক বাস্তৱবাদী শৈলীৰ নাটক বুলি ক'ব পাৰি।

(ঘ) সমধৰ্মীয়ক আদৰ্শৰ কপায়ণ
জ্যোতিপ্ৰসাদ আগৰৱালাৰ নাটকৰ অন্য এটি বিশেষৰূপ। কাহিনী, চৰিত্ৰ, সংলাপ, পৰিৱেশ সৃষ্টি, নৃত্য-গীত আদিৰ প্ৰয়োগৰ ক্ষেত্ৰত তেখেতে পৌৰাণিক, আধুনিক, প্ৰাচ্য-পশ্চাত্য, নৌকিক-বৈজ্ঞানিক ইত্যাদি সকলো দিশৰে সমন্বয় সাধন কৰা দেখা যায়।

(ঙ) নাটকীয় স্বন্দ বা সংঘাত
জ্যোতিপ্ৰসাদৰ নাটকতো দেখা যায়। তেখেতে নাটকত ৰূপায়িত সংঘাত হৈছে মূলতঃ আদৰ্শ আৰু বাস্তৱৰ সংঘাত, দুষ্কৃতি আৰু সংস্কৃতিৰ সংঘাত। 'কাৰেঙৰ লিগিৰী' নাটকত নাট্যকাৰে সুন্দৰ কেঁৱৰৰ চৰিত্ৰটোৱে দেখুওৱা সংঘাত মূলতঃ ব্যক্তিচেতনতাৰ লগত সামাজিক পৰস্পৰবোধৰ সংঘাত। এই সংঘাত যেন নাট্যকাৰৰ নিজৰেই আদৰ্শ আৰু বাস্তৱৰ সংঘাত।

- (৬) নাৰী চৰিত্ৰৰ প্ৰাধান্য জ্যোতিপ্ৰসাদ আগৰৱালাৰ নাটসমূহৰ এক অনাত্ম বিশেষত্ব। 'শোণিত কুঁৱৰী', 'লভিতা', 'কপালীয়া', 'কাৰেঙৰ লিগিৰী', 'নিমাতী কইনা' আদি নাটকবোৰ নাৰী চৰিত্ৰৰ নামেৰে নামকৰণ কৰা হৈছে। সংস্কৃতিৰ সংৰক্ষণ, সংৰোধন আৰু কপাত্ৰত নাৰীৰ প্ৰধান ভূমিকা থাকে বাবে জ্যোতিপ্ৰসাদে নাৰী চৰিত্ৰসমূহ বেছি উপযোগী বুলি বিবেচনা কৰিছিল। নাটকীয় কথাবস্তু আৰু তাৰ অন্তৰ্নিহিত ভাববস্তু প্ৰকাশত প্ৰতিগৰাকী নাৰীচৰিত্ৰই মুখ্য ভূমিকা পালন কৰা দেখা যায়। জ্যোতিপ্ৰসাদ আগৰৱালাই প্ৰতিখন নাটকতে নাৰীৰ এটা বিশেষ ৰূপ, যি পুৰুষ বা নায়েকৰ এটা বিশেষ ৰূপৰ লগতে সংযুক্ত হ'ব পাৰে, তেনে নাৰী চৰিত্ৰই অংকন কৰিছে।

- (৭) জ্যোতিপ্ৰসাদ আগৰৱালাৰ নাটকত পশ্চাত্য চিন্তাধাৰাৰ প্ৰতিফলন দেখা যায়। তেখেতৰ নাটকৰ মাজেদিয়েই পশ্চাত্য নাট্যচিন্তাৰ প্ৰতিযোগন অসমীয়া নাটকত দেখিবলৈ পোৱা যায়। অৱশ্যে প্ৰতিখন নাটকতে মৌলিক নাট্য চিন্তাক পশ্চাত্য নাট্যধাৰাৰ সংশ্লেষণে সম্বদ্ধ কৰিছে যদিও কেৱল পশ্চাত্য নাট্য চিন্তাৰে তেখেতে নিজৰ নাটকৰ ৰূপায়ণ কৰা দেখা নাযায়।

‘লভিতা’ নাটকৰ পটভূমি :

১৯৩৯-৪৫ চনত গোটেই বিশ্বজুৰি হোৱা দ্বিতীয় বিশ্বযুদ্ধ আৰু সমান্তৰালভাৱে ভাৰতবৰ্ষত বৃটিছ শাসনৰ বিৰুদ্ধে চলি থকা ১৯৪২ চনৰ গণৰিপ্ৰহৰ আধাৰত ‘লভিতা’ নাটকৰ পটভূমি নিৰ্মিত হৈছে। প্ৰথম বিশ্বযুদ্ধ সমাপ্ত হোৱাৰ পাছত শান্তি স্থাপনৰ বাবে বিজয়ী আৰু বিজিত দেশসকলৰ মাজত তৰ্টিই মুক্তি হৈছিল যদিও ইয়ে জৰ্মানীসকলক অত্যন্ত অসন্তুষ্ট কৰি তুলিছিল। ফলস্বৰূপে গোটেই বিশ্বতে দ্বিতীয় বিশ্বযুদ্ধৰ সূচনা হৈছিল। যুদ্ধই গোটেই বিশ্বক আঁসিত কৰাৰ লগতে ইংৰাজৰ অধীনত থকা ভাৰতবৰ্ষকো প্ৰভাৱিত কৰিছিল। জাপানী সৈন্যৰ বোমাৰ্শ্বৰ্ণে সমগ্ৰ দেশতে অৰাজকতা সৃষ্টি কৰিছিল। তদুপৰি ১৯৪২ চনৰ ব্ৰিটিছ বিৰোধী আন্দোলনেও সমগ্ৰ দেশৰ অৱস্থা জুৰুলা কৰি পেলাইছিল। তেনে এক পটভূমিত ৰচিত ‘লভিতা’ নাটক সম্পৰ্কে জ্যোতিপ্ৰসাদ আগৰৱালাই পাতনিত উল্লেখ কৰিছে এনেদৰে-

“এই নাটকত অসমৰ জনসাধাৰণৰ ওপৰত বিয়ান্ধিনী চনৰ বিপ্লৱ আৰু অসমৰ ওপৰেদি যোৱা দ্বিতীয় মহাসমৰৰ টোৱে কেনেদৰে প্ৰতিক্ৰিয়া কৰিছিল তাকেই বাস্তৱিক চিত্ৰ আঁকি দেখুওৱা হৈছে। এই নাটক কোনো বাজনেটিক মতবাদ সমৰ্থন কৰি লেখা হৈছে নাই। যি বাজনেটিক দলৰ কাৰ্যত যোগ দি অসমীয়াই নিজৰ চৰিত্ৰ প্ৰকাশ কৰিছে, সেই সেই বাজনেটিক দলৰ কাৰ্যৰ যত্নাৱধানী হৈছে।” (উল্লিখিত গ্ৰন্থ, পৃঃ ৬৮)

নাটকখনৰ আৰম্ভণিতে গোলচাৰ্চৰ লৰজান এয়াৰজেনৰ ওচৰৰ ফুলগুৰি গাঁৱৰ যি বৰ্ণনা আছে, সেয়া মূলতঃ নাট্যকাৰৰ বাস্তৱ অভিজ্ঞতৰ পটভূমিত ৰচিত। নাট্যকাৰৰ ভাষাত-

“ ‘লভিতা’ চৰিত্ৰৰ প্ৰথম ছোৱাৰ বাবে সমল গোটেয়া হৈছে ১৯৪১ চনৰ শেহত তেজপুৰৰ ‘শালনি এয়াৰ ফিল্ড’ত হোৱা ঘটনা এটাৰ পৰা। তাত ‘শালনি এয়াৰজেন’ৰ লগলগি অসমীয়া গাঁও এখন তুলি দিয়াৰ সময়ত মিলিটেৰীৰ সহায়েৰে মানুহবোৰক তুলি দিয়া হৈছিল।” (উল্লিখিত গ্ৰন্থ, পৃঃ ১৬৯)

দ্বিতীয় বিশ্বযুদ্ধৰ বিতৰ্কিত গাঁওসমূহে অশনি সংকেত নমাই আনিছিল। নিজৰ সাতামপুৰুষীয়া ভেটি এৰি গাঁৱৰ লোকসকলে আন ঠাইত পৈতৃক সম্পত্তি এৰি যাবলৈ অমান্তি হ’লেও বন্দুক-বাৰুদৰ ভয় দেখুৱাই তেওঁলোকক ৰেডি পঠিয়াইছিল। জাপানী সৈন্যৰ বোমা-বৰ্ষণত নিৰীহ লোকে প্ৰাণ দিবলগীয়া হৈছিল। ‘লভিতা’ নাটকত লভিতাৰ দেউতাকৰো মৃত্যু জাপানী সৈন্যসকলৰ বোমা-বৰ্ষণত সংঘটিত হৈছিল। এনে ভয়াবহ পৰিস্থিতিত প্ৰশাসনৰ কোনো লোকৰ ৰুৰ ল’বলৈ অহাৰ নাছিল। দ্বিতীয় বিশ্বযুদ্ধৰ এনে ভয়াবহ পৰিস্থিতিবোৰ নাট্যকাৰে সুন্দৰ ৰূপত অংকন কৰিবলৈ সক্ষম হৈছে।

দ্বিতীয় বিশ্বযুদ্ধৰ এই সময়ছোৱাত বহু গাঁৱলীয়া অসমীয়া ছোৱালীয়ে নিম্ৰো আৰু আন মিলিটেৰীৰ হাতত ধৰিতা হৈছিল। ইহঁতে সমাজত টাই নাপাই অলৈ তলৈ গৈ যুদ্ধৰ কামত ভৰ্তি হৈছিল। তদুপৰি যুদ্ধৰ সময়ত নাৰ্চৰ ভূমিকা পালন কৰাৰ উপৰি কেতিয়াবা যুদ্ধৰ আন কামৰ বাবে দেশ এৰি বিদেশলৈও যাবলগীয়া হৈছিল।

বিহাৰিৰ গণ আন্দোলনৰ সময়ত এচাম অসমীয়াই বৃটিছৰ পক্ষ লৈ অসমীয়া লোকৰ ওপৰত অমানৱিক অত্যাচাৰ চলাইছিল। 'কামিতা' নাটকত অসম কথা গাঁওত, মৌজাদাৰৰ চৰিত্ৰকেইটাই বৃটিছৰ লগত লগ লাগি অসমীয়া লোকৰ ওপৰত নানা অত্যাচাৰ আৰু শোষণ চলোৱাৰ বৰ্ণনা পোৱা যায়। মৌজাদাৰে গাঁৱৰ লোকৰ পৰা ৰাজনা লোৱা, গাঁওতৰ গাৰ্জীবিৰোধী মনোভাৱ হুকু বৃটিছৰ প্ৰতি উদ্ভাৱতা প্ৰকাশ কৰি নাট্যকাৰে সমসাময়িক সমাজৰ এনে চৰিত্ৰসমূহৰ উপস্থি দেখুৱাইছিল।

'কামিতা' নাটকৰ কাহিনী :

'কামিতা' জ্যোতিৰঙ্গম আগৰৱালাৰ দ্বাৰা ৰচিত বাস্তৱবাদী ধ্যান-ধৰণী হুকু বৃটিছগাঁৱৰ পুঠি এখন মৌলিক নাটক। নাটকখনৰ পাতনিত নাট্যকাৰে কৈছে-

'কামিতা' বৰিও নাটককাৰে বৰমঞ্চৰ কাৰণেই লিখা হৈছে, তথাপি ই গভুলগতিক নাটকৰ শৰীত নপৰে। ইয়াত সচৰাচৰ যেনেকৈ নাটকত আশ্বাস, পুঠি, চৰিত্ৰাংকন থাকে, ঠিক সেইদৰে সেইবোৰ ইয়াত দিয়া হোৱা নাই। আখ্যান আছে যদিও তাক মাত্ৰ নাটকীয় বহুসংলগী ধাৰিকেনে সুহৰ দৰেতে লোৱা হৈছে। প্ৰট্ট ইয়াত দেখুৱাৰ খোজা নাই। নায়ক-নায়িকা হিচাপে ইয়াত চৰিত্ৰ নাই। ইয়াৰ নায়ক গোটেই অসমীয়া ৰাইজেই। (ত্ৰিভিচিত্ৰ পৃঃ পৃঃ ১৬৮)

'কামিতা' নাটকখনত এগৰাকী সাধাৰণ অসমীয়া ছোৱালীৰ জীৱনলৈ অহা সংস্কৃত আৰু তাইৰ নিজৰ সাংস্কৃতিকতাৰ বজলে আগ বঢ়া এখন ছবি দেখা পোৱা যায়। তদুপৰি বৃটিছ বিৰোধী মনোভাৱৰ সুন্দৰ প্ৰতিফলন নাটকখনত দেখিবলৈ পোৱা যায়।

গোলাঘাট জিলাৰ লহৰজান মৌজাৰ মূল ঙুৰি গাঁৱৰ খেতিয়ক বাগেশ্বৰ বৰুৱাৰ জীৱকৈ প্ৰেছে কামিতা। এক সুশোভিত আশা পৰিবেশনেৰে আৰম্ভ হোৱা 'কামিতা' নাটকখনৰ প্ৰথমে অংকত কামিতা আৰু সৰ্বীয়োকহঁতে আনন্দ মনোৱে ৰং-বহেইছ কৰি পকা সময়তে কংগ্ৰেছ ভুক্তিটোৱাৰসকলে সমাদল কৰি দেশৰ স্বাধীনতা সংগ্ৰামৰ বাবে সকলোকে সাজু ৰখিলে আশ্বাস জনাইছে। তদুপৰি দ্বিতীয় বিশ্বযুদ্ধৰ ভয়ংকৰ তথা পিপহৌী ৰূপে সময়ত দেশৰ লগতে অসমাকো ছানি ধৰিছে।

এফালে মহাত্মা গান্ধীৰ নেতৃত্বত ভাৰত ত্যাগ আন্দোলন আৰু আনফালে দ্বিতীয় বিশ্বযুদ্ধৰ বিত্তিৰিকাই অসমবাসীকো শংকিত কৰি তুলিছে। বৃটিছৰ শোষণৰ বিৰুদ্ধে আৰু স্বৰাজ আন্দোলনৰ বাবে অসমৰ মানুহো আন্দোলনত জঁপিয়াই পৰিছে। পুলিচ-সাবোগাই স্বৰাজ আন্দোলনত যোগ দিয়া মানুহবোৰক বিভিন্ন পন্থাৰে দমাই ৰাখিব খুজিছে যদিও আন্দোলনকাৰীসকল কোনো কাৰণেতে পিছ হঁহকি যোৱা নাই। আনফালে দ্বিতীয় বিশ্বযুদ্ধৰ বাবে জাপানী সৈন্যই বোম্বাৰে কথা আক্ৰমণত কামিতাৰ দেউতাক বাগেশ্বৰ বৰুৱাই থিতাতে মৃত্যুক আকোৱালি লৈছে। কিন্তু যুদ্ধৰ বিত্তিৰিকাময় পৰিস্থিতিৰ বাবে গাঁৱৰ মানুহৰ বৰে ল'বলৈ সময় নোহোৱা হৈছে। ইফালে চৰকাৰী আজ্ঞা অনুসৰি লহৰজান উদাৰাজ ঘাটীৰ ৫ মাইলৰ ভিতৰৰ গাঁওবোৰ খালী কৰি দিবলৈ নিৰ্দেশ আহিছে। গাঁওবাসীয়ে উপত্যক সম্পত্তি এৰি যাব নোখোজাত মিলিটেৰীয়ে জেৰ-জবৰদস্তি কৰি খেদি পঠিয়াইছে। কামিতাই বহু সময়লৈকে উপত্যক সম্পত্তি এৰি আন ঠাইলৈ যাব খোজা নাছিল। নাটকখনৰ দ্বিতীয় অংকত কামিতাই পাছত প্ৰেমিক গোলাপৰ বৃজনিত সৈমান হৈ লহৰজান মৌজাৰ গংগাৰাম বৰুৱাৰ ঘৰত চাকৰনী হিচাপে আশ্ৰয় লৈছে। কিন্তু স্বাধীনচেতিয়া মনৰ কামিতাই মৌজাদাৰগীৰ কটু বাক্য আৰু কৰু ব্যৱহাৰৰ সন্মুখত তিষ্ঠি নোৱাৰি তাৰ পৰা ওচি আহে।

নাটকখনৰ তৃতীয় অংকত মৌজাদাৰৰ ঘৰৰ পৰা ওলাই যাওঁতে সন্ধিয়া সময়ত কামিতাক অকলশৰে পাই ভাৰতীয় মিলিটেৰী সৈন্যই ধৰণ কৰিবলৈ চেষ্টা কৰে। অৱশ্যে অসমীয়া পুলিচ এজনে বাধা দিয়াত পুলিচ আৰু মিলিটেৰীৰ মাজত কাৰ্জিয়া হয়। কামিতাই সেই সুযোগতে পুলিচজনৰ ইংগিতত তাৰ পৰা পলাই যাবলৈ সক্ষম হয়। সেই সময়তে কামিতাই ইলাহী বৰুৱা নামৰ শাক-পাচলিৰ ভাৰ লৈ অহা মুছলমান যুৱা এজনক লগ পাই সকলো কথা বিবৰি কোৱাত মানুহজনে নিজৰ ঘৰতে থাকিবলৈ আহ্বয় দিয়ে। প্ৰেমিক গোলাপে সকলো কথা গম পাই ইলাহী বৰুৱাৰ ঘৰলৈ কামিতাক বিচাৰি আহে। ইলাহী বৰুৱে তেতিয়া কামিতাক কোনোবা হিন্দুৰ ঘৰত অথবা নিজৰ ঘৰতে আহ্বয় দিবলৈ গোলাপক অনুৰোধ জনায়। কিন্তু গোলাপে পৰম্পৰাৰ কৰনত বান্ধ খাই থকা সংস্কাৰকাৰী সমাজৰ ভয়ত তথা সমাজৰ গঞ্জনাৰ প্ৰতি ভয় কৰি কামিতাক আহ্বয় দিবলৈ সাহস নকৰিলে। গোলাপ বৰুৱাই সামাজ্যবাদৰ বিৰুদ্ধে বিপ্লৱী ভাৱ পোষণ কৰি শোষিত, দলিত ছেগীৰ মুক্তিৰ বাণী সমাজত প্ৰচাৰ কৰে,

কিছু নিজৰ প্ৰেকিাই মুছলমানৰ ঘৰত থকা-যোবা কৰা বাবে সমাজৰ ভয়ত আঁকোৱালি ল'ব নোৱাৰে। গোলাপৰ এই কাৰ্যক লাভিতাই গৰিহণা দিছে আৰু গোলাপক কৰুৰ্ণনা কৰিছে।

নাটকখনৰ চতুৰ্থ অংকত লাভিতাই সৈন্য শিবিৰৰ নাট হিচাপে নিজকে নিয়োজিত কৰিছে। বৃটিছ সৈন্যবাহিনীৰ সৈতে পৰবৰ্তী পৰ্যায়ত ক'হিমাইলি চিকিৎসা সেৱা আগ বঢ়াবলৈ যাত্ৰা কৰিছে।

নাটকখনৰ পঞ্চম অংকত জাপানী সৈন্যই ইতিমধ্যে ক'হিমা দখল কৰাৰ কথা কৈছে। বৃটিছ আৰু জাপানী সৈন্যৰ মাজত যুদ্ধ লাগিছে আৰু জাপানী সৈন্যই লাভিতাকো বন্দী কৰি লৈ গৈছে। পাছত লাভিতাই নেতাজীৰ 'আজাদ হিন্দ ফৌজ'ৰ হাতত বন্দীৰূপে থাকি লেফটেনেণ্ট বৰুৱাৰ পদাংকৰে এৰোজ আৰুই গৈ অধীনতা যুঁজৰ বগুৱাকোপে আত্মত্যাগীতা লাভ কৰিলে।

নাটকখনৰ ষষ্ঠ অংকত লেঃ বৰুৱা আৰু লাভিতাই বৃটিছৰ বিৰুদ্ধে যুদ্ধ ঘোষণা কৰিছে। উভয় পক্ষৰ গুলীয়াগুলীত লেঃ বৰুৱা আৰু লাভিতা দুয়োজনে মৃত্যুৰ আঁকোৱালি লৈছে। লাভিতাৰ জীৱনৰ কৰুণ মৃত্যুৰে নাটকখনৰ কাহিনীভাগক নাট্যকাৰে এক সীমাবদ্ধতাৰ পৰা মহত্বলৈ নিয়াৰ প্ৰচেষ্টা কৰিছে বুলি ক'ব পাৰি।

নাৰীবাদী আদৰ্শৰ আন্যতম নিদৰ্শন হিচাপে 'লাভিতা' :

নাৰীবাদ হ'ল সমাজৰ পিতৃতান্ত্ৰিক আৰু পুৰুষশাসিত সামাজিক গঠনৰ বিপৰীতে হোৱা এক আন্দোলন। নাৰীবাদে সমাজত নাৰীৰ অধিকাৰ আৰু নাৰীৰ অধীনতৰ বিষয়ে আলোচনা কৰে। John Charvate তেওঁৰ 'Feminism' নামৰ গ্ৰন্থত কৈছে -

"নাৰীবাদ হৈছে এক ধাৰণা বা দৃষ্টিভংগী, যি মতবাদ অনুসৰি পুৰুষ বা মহিলা সমান।" (উৎসঃ কৃষ্ণকান্ত সন্দিকৈ ৰাজ্যিক মুক্ত বিশ্ববিদ্যালয়ৰ অধ্যয়ন সমন)

অৰ্থাৎ নাৰীবাদ হৈছে পুৰুষৰ সমানে ৰাজনৈতিক, অৰ্থনৈতিক, আইন আৰু অন্যান্য অধিকাৰসমূহৰ ক্ষেত্ৰত সফলতা অৰ্জনৰ জৰিয়তে মহিলাৰ স্থান উন্নত কৰা এক তত্ত্ব বা আন্দোলন।

১৮৩৭ চনত সমাজবাদী দৰ্শনিক চাৰ্লচ ফ'ৰিয়াৰে প্ৰথমে নাৰীবাদ শব্দটো ব্যৱহাৰ কৰিছিল। জিৰিংশ আৰু বিশেষ শক্তিকাত ইউৰোপ আৰু সংযুক্ত ৰাষ্ট্ৰসমূহত

হাৰাৰ উত্থান হৈছিল। ১৮৪৫ চনত Margaret Fuller এ 'Women in the Nineteenth century' নামৰ এখন গ্ৰন্থ ৰচনা কৰি তাত নাৰীসকলৰ অৱস্থাসমূহৰ আলোচনা কৰিছিল। সেইদৰে ১৮৪৯ চনত J.S. Mill আৰু H. Taylor এ যুটীয়াভাৱে 'The Subjection of Women' নামৰ গ্ৰন্থ ৰচনা কৰি তাত নাৰীৰ সামাজিক, অৰ্থনৈতিক অধিকাৰ আৰু ৰাজনৈতিক ক্ৰিয়াকলাপৰোৰ স্মৃতি বিস্মৃতভাৱে আলোচনা কৰিছিল।

কুৰি শতিকাত নাৰীবাদী আন্দোলনে এক নতুন ৰূপ লৈছিল, যাক সমাজোচকসকলে নাৰীবাদৰ দ্বিতীয় তৰংগ বুলি অভিহিত কৰিছে। দ্বিতীয় তৰংগৰ নাৰীবাদত কেৱল ৰাজনৈতিক আৰু আইনী অধিকাৰ প্ৰদানৰ দাবাই মহিলাৰ সমস্যাসোৰ সামাধান কৰিব নোৱাৰি বুলি ভবা হৈছিল। সেয়ে তেওঁলোকে সামাজিক প্ৰক্ৰিয়াটোক সলনি কৰিব বিচাৰিছিল। তেওঁলোকে সামাজিক প্ৰক্ৰিয়াটোক সলনি কৰিব পাৰিলেহে মহিলাৰ ক্ৰমবিকাশ আৰু মুক্তি সম্ভৱ হ'ব বুলি ভাবিছিল।

অসমীয়া নাট্য সাহিত্যৰ নতুন পথ সৃষ্টি কৰোঁতা জ্যোতিপ্ৰসাদ আগৰৱালাৰ নাটকতো নাৰীবাদী আন্দোলনৰ দ্বিতীয় তৰংগৰ প্ৰভাৱ পৰিছে বুলি অনুমান কৰিব পাৰি। তেখেতে ৰচনা কৰা নাটকসমূহৰ মূল আকৰ্ষণ হৈছে নাৰী চৰিত্ৰসমূহ। 'খনিকৰ' আৰু 'সুন্দৰ কোঁৱৰ' নাটক দুখনক বাদ দি 'কাৰেভেৰ লিগিৰী', 'ৰূপালীমা', 'লাভিতা', 'নিমাতী কইনা', 'সোণপয়িলী', 'কনকলতা' এই আটাইকেইখন নাট্টেই নাৰী চৰিত্ৰৰ নামেৰে নামাংকিত কৰা দেখা যায়। সমাজৰ সাধাৰণ নাৰী চৰিত্ৰৰ বিপৰীতে ব্যতিক্ৰমী চিত্ৰ-চৰ্চাৰে অংকন কৰা নাৰী চৰিত্ৰসমূহ একে আৰু অন্য। ভবেন বৰুৱাৰ ভাষাত-

"জ্যোতিপ্ৰসাদৰ নাটকবোৰৰ কেন্দ্ৰত নায়কতকৈ নায়িকাৰ ভূমিকা পৰোক্ষভাৱে গুৰুত্বপূৰ্ণ নহয়নে? ... প্ৰতিখন নাটকৰে কেন্দ্ৰত আছে সংস্কৃতি আৰু সেই সংস্কৃতিৰ প্ৰতিনিধিত্ব কৰিবলৈ তাক পোষণ কৰিব পৰা শক্তি এটাৰ প্ৰতিনিধি হিচাপে জ্যোতিপ্ৰসাদে ৰাখিছে এক বিশেষ চৰিত্ৰৰ আৰু মনৰ এৰিধ নাৰীক।" (বৰুৱা, ভবেন : প্ৰসংগে জ্যোতিপ্ৰসাদ, পৃঃ ৯৮)

জ্যোতিপ্ৰসাদ আগৰৱালা আছিল ৰূপান্তৰৰ পিৰী। সুন্দৰ অৰাধনাক জীৱনৰ মন্ত্ৰ হিচাপে লৈ যিবোৰ নাৰী চৰিত্ৰ অংকন কৰিছে, সেই চৰিত্ৰসমূহ

গতিশীল প্ৰক্ৰিয়াৰ এক উজ্বল নিদৰ্শন হিচাপেও দেখা দিছে। নাৰী সম্পৰ্কে অসমীয়া সমাজত অচলিত তথাকথিত পৰম্পৰাগত ধাৰণাৰ বিপৰীতে জ্যোতিস্বন্দৰ নাৰী চৰিত্ৰৰেখাৰ আছিল বিপৰীত চিত্ৰাধাৰাৰে নিৰ্মিত। ভবেন বৰুৱাৰ দৃষ্টিত -

“জ্যোতিস্বন্দৰ আটাইকেইখন নাটকৰে কেন্দ্ৰত গুৰুত্বপূৰ্ণ হৈ দেখা দিছে একোগৰাকী নাৰী। নাৰীক ইয়াত নাৰীৰ কেঁচাইখাতী দেহীৰ ৰূপত নহয়, সৃষ্টিধৰ্মী ৰূপটোতহে গুৰুত্বপূৰ্ণ হিচাপে গ্ৰহণ কৰা হৈছে আৰু দেখুওৱা হৈছে।” (উল্লিখিত গ্ৰন্থ, পৃঃ ৯৭)

জ্যোতিস্বন্দৰ আগৰৱালীৰ ‘নভিতা’ নাটকখনৰ নভিতা চৰিত্ৰটো নতুন চিত্ৰ-চেতনৰ বাৰ্তাৰূপক নাৰী চৰিত্ৰ। নাটকৰে নভিতাক পৰম্পৰাগত অসমীয়া নাৰীৰ মাজত আৰম্ভ কৰি ৰাখিব খোজা নাই। গোলাঘাটৰ লাহৰজান মৌজাৰ ফুলতৰি গাঁৱৰ খেতিয়কৰ ছোৱালী হ’লেও নভিতা অতিশয় স্পষ্টবাদী আৰু সাহসী। সমাজৰ কুসংস্কাৰৰ মায়াজালত বন্দী হৈ স্ববিৰ জীৱন-যাপন কৰাৰ সলনি কঠিনতাৰ মাজলৈ সোমাই গৈ প্ৰয়োজন সাপেক্ষে মৃত্যুক আঁকোৰালি লৈছে। নাটকৰে নাটকখনৰ পাতনিত কৈছে-

“নভিতা’ আদৰ্শমূলক অসমীয়া ছোৱালীৰ চৰিত্ৰ নহয়। অসমীয়া সাধাৰণ গাঁৱলীয়া চৰিত্ৰৰনো চৰিত্ৰবল কেনে, আগেয়ে নোহোৱা-নোপোজা ঘটনাৰলীৰ বানপানীত তাই কিমান দূৰ নিঃসহায়ৰ দৰে উঠি গৈছে আৰু কিমানখিনিত সেই অভাৱলীয়া অৱস্থাৰ সৈতে কি হিচাপে সৈমান নহৈ যুঁজ দিছে, কিমানখিনি নিজৰ আত্মবলৰ চিনাকি দি অৱস্থাক জিনি তাইৰ ভিতৰত লুকাই থকা অসমীয়া জাতিৰ চৰিত্ৰবলৰ পৰিচয় দিব পাৰিছে, তাকেহে সেই সময়ৰ অসমত ঘটা নানা ঘটনাৰলীৰ মাজেদি ওলোৱা অসমীয়া সাধাৰণ ডেকা-ডেকেৰীৰ চৰিত্ৰবলৰ নিদৰ্শন পৰ্যবেক্ষণ কৰি নাটকৰে ‘নভিতা’ৰ যোগেদি বাইজৰ আগত দাঙি ধৰিছে।” (গোহাঁই হীৰেন (সম্পাদ): পূৰ্ব উল্লিখিত গ্ৰন্থ, পৃঃ ১৬৮)

নভিতা সাধাৰণ গাঁৱলীয়া ছোৱালী হ’লেও এগৰাকী সাহসী আৰু ব্যতিক্ৰমী ছোৱালী। সমাজত দেখা নানা অন্যাায়-অবিচাৰবোৰ তাই সহ্য কৰিব

পৰা নাই। সেয়ে দ্বিতীয় বিশ্বযুদ্ধৰ ফলস্বৰূপে অহা জাপানী সৈন্য আৰু নিগ্ৰাসকলে অসমীয়া ছোৱালীৰ ওপৰত চলোৱা অত্যাচাৰৰ কথা গম পাই নভিতাই চিৎকাৰ কৰি উঠিছে-

“যুক্তিছলন, এইবোৰ উৎপাত দেখি কেঁচাইখাতী গোপালী হৈ সিহঁতৰ হাড়-মূৰ চোবাই পেলাবৰ মন যায়।” (উল্লিখিত গ্ৰন্থ, পৃঃ ১৭৫)

আনকি স্বাধীনতা আন্দোলনৰ বাবে সমাদল কৰি অহা জাকটোৰ মাজেৰে পতাকা জোকাৰি আগ বাঢ়ি যোৱা সৰু ছোৱালীজনীক যেতিয়া পুলিচে কেৰাইছে, তেতিয়া নভিতাই আৰ্জন দ কৰি কৈছে,

“ছিঃ ছিঃ ছিঃ! ইমান তললৈ গ’লি-ইমান নীচ হ’লি! তহঁত পুলিচ হৈছ, তিৰোতাক ৰক্ষা কৰিবলৈ, দুৰ্বলীক বল দিবলৈ, মানুহক অত্যাচাৰীৰ পৰা একৰাই আশ্বয় দিবলৈ। কিন্তু কৰিছ কি ... ?” (উল্লিখিত গ্ৰন্থ, পৃঃ ১৭৯)

নভিতাৰ চিত্ৰ-চেতনাত স্বদেশ প্ৰেমৰ ভাব ফুটি উঠা দেখা যায়। তাই হাডে-হিমজুৱে আপোন গাঁওখনক ভাল পাইছিল। জাপানী সৈন্যৰ ৰোমা-বৰ্ণণত দেউতাকক হেৰুওৱাৰ পাছত মিলিটেৰীয়ে গাঁওবোৰ খালী কৰি দিয়ে যদিও জন্ম ঠাইখনৰ প্ৰতি এক আত্মিক সম্পৰ্ক থকা বাবে নভিতাই প্ৰতিবাদ কৰি কৈছে,

“ওলী কৰিবা। চঙ্গীনেৰে খুচি মাৰিবা, মৰণৰ ভয় দেখুৱাবলৈ আহিছা? আজিৰ ছোৱালীয়ে ভয় নাখায় চাহাব। গোটেই বৃটিছ গৰ্ণমেণ্টৰ বন্দুক, বৰতোপ আনিলেও, চাহাব এই ভেটিৰ পৰা এক খোজো আঁতৰ কৰিব নোৱাৰা জীয়াই থাকে। মানে। মোৰ ভেটি, মোৰ ঘৰ, মোৰ মাটি, মোৰ দেশ-ইয়াত মোৰ মাতিবৰ অধিকাৰ আছে।” (উল্লিখিত গ্ৰন্থ, পৃঃ ১৮৪)

নভিতা তথাকথিত সমাজৰ ৰক্ষণশীল নাৰী নহয়। সেয়ে তাই সমাজত দেখা পোৱা অন্যাায়-অবিচাৰৰ বিৰুদ্ধে থিয় দিছে। দেউতাকৰ মৃত্যুৰ পাছত সৌমিক গোলাপৰ নিৰ্দেশতে মৌজাদাৰৰ ঘৰত লওৱা হিচাপে আশ্রয় লৈছে যদিও মৌজাদাৰ আৰু গাঁওবুঢ়া শ্ৰেণীৰ লোকসকলে বৃটিছৰ পক্ষ লৈ আন্দোলনত হেঙাৰস্বৰূপ হৈ পৰা কথৰ প্ৰতিবাদ কৰিছে। আনকি মৌজাদাৰৰগৈয়ে কৰা কটু সমালোচনা নীৰৱে সাহি নাধাকি প্ৰতিবাদ কৰিছে-

“আ’ হ’বতো সাহ। সঁচা কথা ক’বলৈ কাৰ সাহ নহ’ব? নাথাকোঁ মই এনেকুৱা মানুহৰ ঘৰত। ঘৰে ঘৰে খুজি খাম। কুইতত জাঁপ পি ফুৰিমাগে।”
(উল্লিখিত গ্ৰন্থ, পৃঃ ১৮৮)

নাৰী মনৰ চিৰজ্ঞান কোমলতাৰ বিপৰীতে কঠিনতাৰ বাস্তৱ ছবি কল্পিতা চৰিত্ৰটোত দেখিবলৈ পোৱা যায়। মিলিটেৰী সৈন্যৰ হাতত ধৰিত্ৰী হোৱাৰ পৰা কোনো মতে ৰক্ষা পৰি নভিত্তা ইলাহী বকছ নামৰ মুছলমান লোক এজনৰ ঘৰত আশ্ৰয় লৈছে। কিন্তু প্ৰেমিক গোলাপে মুছলমানৰ ঘৰত আশ্ৰয় লোৱা বাবে কল্পিতাক তৎক্ষণাত সমাজৰ ৰক্ষণশীলতাৰ ভয়ত লৈ যাবলৈ কুণ্ঠাবোধ কৰিছে। কল্পিতাই গোলাপৰ এই আচৰণত ফুৰা হৈ গোলাপক কৈছে-

“অকল আজিকালি উপজিলেই আজিকালিৰ ল’ৰা হ’ব নোৱাৰি। তোমাৰ মনটো আজিৰ দিনতো আজি দুকুৰি বছৰ আগৰ ডেকাৰ দৰে। যি কথাটো সত্য বুলি ভবা, তোক সমাজৰ ভয়ত ক’বলৈ সাহ নাই, কৰিবলৈ সাহ নাই।” (উল্লিখিত গ্ৰন্থ, পৃঃ ১৯২)

কল্পিতাই সমাজৰ পুৰণিকণীয়া নীতি-নিয়ম নামানে। তাই তৎক্ষণাত সমাজৰ সংস্কাৰ বিচাৰে। নতুন যুগৰ নাৰীৰূপে তাই সমাজখন সলনি কৰিবলৈ বিচাৰে। সেয়ে নিজকে আধুনিক বুলি ভবা গোলাপে যেতিয়া সমাজৰ ভয়ত কল্পিতাক আঁকোৱালি ল’বলৈ ইতস্ততঃবোধ কৰিছে, তেতিয়া কল্পিতাই দীৰ্ঘদিনীয়া প্ৰেমিক গোলাপক প্ৰত্যাখ্যান কৰি কৈছে-

“তুমি নক’বা আজিৰ দিনৰ ডেকা বুলি, তোমাক নিজকে সেই বুলি ভুৱা নিদিবা। যি ডেকাৰ অন্তৰত বিপ্লৱৰ জুই জ্বলা নাই, সি আজিৰ দিনৰ ডেকা হ’বই নোৱাৰে। ৰাজ্যৰ অন্যায়, আইনৰ অন্যায়, দেশৰ অন্যায়, দেশৰ চলি থকা অন্যায়, নিয়ম কাৰণ, সুৰ্য নমাজৰ সংকীৰ্ণ মনৰ মানুহৰ নিৰপৰাধী নিৰ্মাণিতৰ ওপৰত অন্যায়, অত্যাচাৰৰ বিৰুদ্ধে নিজৰ সুখ-সম্পদ, আনকি জীৱনকো পি যি ডেকাৰ থিয় হ’বলৈ সন্মত বলা নাই, বুকুত শক্তি নাই, সি আজিৰ ডেকা হ’বই নোৱাৰে। ... তুমি যিহেই ধোৱা, কিন্তু তুমি আজিৰ ডেকা নোহোৱা।” (উল্লিখিত গ্ৰন্থ, পৃঃ ১৯৩)

কল্পিতাৰ মুখৰ এই সংলাপখিনি মূলতঃ ৰক্ষণশীল সমাজ এখনৰ বিৰুদ্ধে কৰা প্ৰতিবাদৰূপে। নতুন চিন্তাৰে, নতুন নাৰীৰূপে পশ্চিমৰ ইৰাছলৰ ‘ডগছ হাউচ’ নাটকৰ নোৱাৰে চৰিত্ৰই এইদৰে নাৰী বিপ্লৱৰ সূচনা কৰিছিল। অসমীয়া

সাহিত্যত কল্পিতাই এই কাৰ্ত্তাটো কাৰ্যতঃ মুকলি কৰিছিল। (বৰুৱা, প্ৰহ্লাদ কুমাৰঃ পূৰ্ব উল্লিখিত গ্ৰন্থ, পৃঃ ১১৫)

‘কল্পিতা’ নাটকখন মূলতঃ জ্যোতিপ্ৰসাদ আগৰৱালাৰ জীৱিত কালৰ শেষ সময়ৰ বচনা, এই নাটখনত নাট্যকাৰে আগৰ নাটসমূহৰ নাট্যবীতিৰ পৰা আঁতৰি আহি ৰাস্তাৰাশী শৈলীৰ সমসাময়িক ঘটনাধাৰক প্ৰতিফলিত কৰিছে। নাটকখনৰ প্ৰধান চৰিত্ৰ কল্পিতা সাধাৰণ গাঁৱৰ ছোৱালী হৈও এগৰাকী প্ৰগতিবাদী নাৰী হিচাপে নাটকখনত ভূমুকি মাৰিছে। সমসাময়িক ঘটনাবলীয়ে বিধেস্ত কৰা সমাজখনত নতুন চিন্তা-চেতনাৰ নাৰী হিচাপে কল্পিতাক উপস্থাপন কৰি নাৰী সৰলীকৰণত ওকত্ৰ আৰোপ কৰিছে।

জ্যোতিপ্ৰসাদ আগৰৱালাৰ নাটসমূহ প্ৰগতিশীল দৃষ্টিভঙ্গীৰে ৰচিত উৎকৃষ্ট মানৰ নাটক বুলি ক’ব পাৰি। তেখেতৰ নাটকৰ আলোচনা অৰিহনে অসমীয়া নাট্য সাহিত্যৰ আলোচনা সম্পূৰ্ণ নহয়। মূঠৰ ওপৰত গতানুগতিক নাটককাৰ পৰিবাৰ্টে নতুন নাট্যকলাৰে ৰচিত ‘কল্পিতা’ জ্যোতিপ্ৰসাদ আগৰৱালাৰ এখন উৎকৃষ্ট মানৰ নাটক বুলি নিঃসন্দেহে ক’ব পাৰি।

গ্ৰন্থপঞ্জী :

- (১) গোহাঁই, ইলেন। (সম্পা.) জ্যোতিপ্ৰসাদ ৰচনাৱলী। ওৰাহাটী : অসম প্ৰকাশন পৰিষদ, ২০২০।
- (২) দাস, অমল চন্দ্ৰ। (সম্পা.) অসমীয়া নাট্য পৰিক্ৰমা। ওৰাহাটী : বনগতা, ফেব্ৰুৱাৰী, ২০১৮।
- (৩) নাথ, ত্ৰিৱৰ্ণন। (সম্পা.) নাট্যতত্ত্ব আৰু আলোচনা। ওৰাহাটী : পূৰ্ণায়ণ প্ৰকাশন, জুলাই, ২০১৮।
- (৪) বৰুৱা, প্ৰহ্লাদ কুমাৰ। জ্যোতি মনীষা। ওৰাহাটী : বনগতা, জিচেৰ, ২০০৯।
- (৫) বৰুৱা, ভবেন। প্ৰসংগ : জ্যোতিপ্ৰসাদ। ওৰাহাটী : বনগতা, ২০২২।
- (৬) ভট্টাচাৰ্য, হৰিশ্চন্দ্ৰ। অসমীয়া নাট্য সাহিত্যৰ জিকিঙিৰি। ওৰাহাটী : সন্ধ্যা বুক ষ্টল, (১৯৭০)।
- (৭) শৰ্মা, সত্যেন্দ্ৰনাথ। অসমীয়া নাট্য সাহিত্য। ওৰাহাটী : সৌম্যৰ প্ৰকাশ, ১৯৯৬।

(লেখক দৰং মহাবিদ্যালয়ৰ অসমীয়া বিভাগৰ সংকৰী অধ্যাপক)

আহিত্য সুৰা



ড° কল্পনা বৈশা
ড° অনুস্মিতা তালুকদাৰ



RESEARCH AND INNOVATION CELL
Anundoram Borooah Academy Degree College
Pathsala, Bajali, Assam

SAHITYA SUKHAMA : A collection of research articles by several scholars edited by Dr. Kalpana Baishya & Dr. Anusmita Talukdar and published by Research and Innovation Cell, Anundoram Borooah Academy Degree College, Pathsala.

Price: Rs. 300/-

**Published by
Dr. Ranjit Deka
Chairman**

**RESEARCH AND INNOVATION CELL
ANUNDORAM BOROOAH ACADEMY DEGREE COLLEGE**

© *Publisher*

All rights reserved. No part of this publication may be reproduced, stored in a retrieval system, transmitted or utilized in any form or by any means, electronic, mechanical, photocopying, recording or otherwise, without the prior permission of the copyright owner Author/Editors. Application for such permission should be addressed to the Publisher and Author/Editors. Please do not participate in or do not encourage piracy of copyrighted materials in violation of the author's rights. Purchase only authorized editions.

The responsibility for facts stated, opinion expressed or conclusions reached and plagiarism, if any, in this book is entirely that of the author. Neither the publishers nor the editor will be responsible for them whatsoever.

ISBN

978-93-90706-65-5

1st Edition : February, 2024

Setting & Layout : Dhanjit Kalita

Price : Rs. 300/-

Printed at

Destiny, Guwahati

জ্যোতিপ্ৰসাদ আগৰৱালাৰ 'কাৰেঙৰ লিগিৰী' : এটি আলোচনা

ড° প্ৰতুল ডেকা

সহকাৰী অধ্যাপক, অসমীয়া বিভাগ,

দৰং মহাবিদ্যালয়, দৰং

প্ৰস্তাৱনা :

আধুনিক অসমীয়া নাট্য সাহিত্যৰ ত্ৰাণকৰ্তা, পথ প্ৰদৰ্শক তথা অসমীয়া নাট্য সাহিত্যক নিজস্ব সৃষ্টিৰাজিৰে জীপাল কৰি তোলা মহান নাট্যকাৰসকলৰ ভিতৰত অন্যতম হৈছে জ্যোতিপ্ৰসাদ আগৰৱালা (১৯০৩-১৯৫১)। তেখেতৰ দ্বাৰা সৃষ্ট সাহিত্যৰাজিৰ জৰিয়তে আধুনিক অসমীয়া জাতীয় জীৱনৰ সকলো দিশেই গতিধৰ্মী হৈ প্ৰবাহিত হৈ আছে। অসমীয়া সাহিত্যৰ বুৰঞ্জীত শ্ৰীমন্ত শংকৰদেৱে নাট্য ৰচনাৰ ধাৰা সৃষ্টি কৰাৰ পৰৱৰ্তী পৰ্যায়ত অৰুণোদয় আৰু জোনাকী আলোচনীৰ যোগেদি অসমীয়া নাট্য সাহিত্যই নতুন আংগিক আৰু ভাববস্তুৰে বিশ্বজনীনতা লাভ কৰিবলৈ সক্ষম হৈছে। আধুনিক অসমৰ অবিসম্বাদী শিল্পী ৰূপকোঁৱৰ জ্যোতিপ্ৰসাদ আগৰৱালাৰ নাটসমূহে অসমীয়া নাট্য সাহিত্যলৈ এক নতুনত্বৰ ধাৰা বোৱাই আনিছিল। প্ৰকৃত অৰ্থত তেখেতৰ হাততে অসমীয়া নাট্য সাহিত্যই ন ৰূপত ঠন ধৰি উঠিছিল। গণশিল্পী হেমাংগ বিশ্বাসৰ ভাষাত-

“পুৰণি আৰু নতুনৰ সংগ্ৰামত নতুনক প্ৰথম আদৰি লোৱাৰ যি সংঘাত, তাৰেই মূৰ্ত প্ৰতীক আছিল ৰূপকোঁৱৰ।” (ভট্টাচাৰ্য, বসন্ত কুমাৰ : অসমীয়া নাটকৰ সমীক্ষা, পৃঃ ৫৯)

পৌৰাণিক, কাল্পনিক আৰু সামাজিক বিষয়ৰ নাট ৰচনাৰ সমান্তৰালভাৱে পাশ্চাত্য নাট্যধাৰাৰ আৰ্হিতো তেখেতে নাট ৰচনা কৰে। হেনৰিক ইবছেন, জৰ্জ বাৰ্নাৰ্ড শ্ব’, গলছৱাৰ্থি আদি নাট্যকাৰসকলৰ বাস্তৱবাদী চিন্তা-চেতনাৰে প্ৰভাৱান্বিত হৈ লিখা নাটসমূহ তেখেতৰ সৃজনশীলতাৰ এক অনন্য নিদৰ্শন বুলি ক’ব পাৰি।

জ্যোতিপ্ৰসাদ আগৰৱালাই মাত্ৰ চৈধ্য বছৰ বয়সতে ‘শোণিত কুঁৱৰী’ (১৯১৯ চনত ৰচনা আৰু ১৯২৫ ত প্ৰকাশ) নামৰ নাটক ৰচনা কৰি অসমীয়া

নাট্য সাহিত্যৰ জগতত নাট্যকাৰ হিচাপে অধঃপ্রকাশ কৰিছিল। পৰৱৰ্তী পৰ্যায়ত তেখেতে কেইখনমান নাট্য ৰচনা কৰি নাট্য সাহিত্যৰ উৰাল সমৃদ্ধিশালী কৰি তুলিছে। তেখেতে ৰচনা কৰা আন নাট্যসমূহ হৈছে -

১। কাৰেঙৰ লিগিৰী (কাঞ্চনিক নাট) ১৯২৫-২৬ চনত ৰচিত আৰু ১৯৩৭ চনত প্ৰকাশিত)

২। কাপালীম (কাঞ্চনিক নাট) ১৯৩৬ চনত ৰচিত আৰু ১৯৩৮ চনত প্ৰকাশিত)

৩। লভিতা (১৯৪৭ চনত ৰচিত আৰু ১৯৪৮ চনত প্ৰকাশিত)

৪। নিমাতী কইনা বা কাপকাঁৱৰ (১৯৩৬ চনত ৰচিত আৰু ১৯৬৪ চনত প্ৰকাশিত)

৫। ধনিকৰ (১৯৪০ চনত তেওঁ প্ৰথমৰ অংক দুটা 'প্ৰথম কাহিনী' আৰু দ্বিতীয় কাহিনী' নাম দি সম্পূৰ্ণ কৰিছিল যদিও তৃতীয় অংকটো লিখি সম্পূৰ্ণ কৰিব নোখাৰিলে।)

৬। সুন্দৰ কঁৱৰ (কাঞ্চনিক নাট)

৭। কনকলতা (অসম্পূৰ্ণ)

৮। সোণপখিলী (অসম্পূৰ্ণ শিশু নাটিকা। জ্যোতিপ্ৰসাদ আগৰৱালাই নাটখনৰ মাত্ৰ দুটা পট্টে সম্পূৰ্ণ কৰিছিল। তৃতীয়, চতুৰ্থ আৰু পঞ্চম পট্টৰ কাহিনী বিলাক অসম্পূৰ্ণ)

নাটকৰ উপৰিও জ্যোতিপ্ৰসাদ আগৰৱালাই ৰচনা কৰা সাহিত্যৰাজি হৈছে উপন্যাস : আমাৰ গাঁও (১৯৫০ চনত ৰচনা কৰা এই উপন্যাসখন অসম্পূৰ্ণ অৱস্থাত পোৱা যায়।)

গল্প : কপহী, বগীচৰা, সোণতৰা, সোণটিৰ অভিমান, যুঁজাৰু, সতীৰ সৌৰৱণী সন্ধ্যা, প্ৰহৃতকিৰুৰ কন্যাসুয়মি, নীলা চৰাই।

কবিতা : প্ৰায় ৫৪ টা কবিতা আৰু ১৩ টা শিশু কবিতা ৰচনা।

গীত : নাটক, চিনেটা অন্যান্য ৰচনা আৰু কথাছবি আদিত অনেক গীত সন্নিৱিষ্ট হৈ আছে যিবোৰক জ্যোতি সংগীত নামেৰে নামকৰণ কৰা হৈছে।

প্ৰবন্ধ : সাহিত্য, সংস্কৃতি, সংগীত বিষয়ক বিভিন্ন প্ৰবন্ধ ৰচনা।

জ্যোতিপ্ৰসাদ আগৰৱালাৰ নাটকৰ বিশেষত্ব :

জ্যোতিপ্ৰসাদ আগৰৱালাৰ দ্বাৰা ৰচিত নাটসমূহৰ কাব্যগুণ আৰু নাটকীয় গুণসমূহৰ প্ৰতি লক্ষ্য ৰাখি এইবোৰক কাব্যধৰ্মী আৰু নাট্যধৰ্মী এই দুই শ্ৰেণীত ভগাব পাৰি। কাব্যধৰ্মী নাট হিচাপে 'নিমাতী কইনা' আৰু 'সোণপখিলী' নাট দুখনৰ কথা ক'ব পাৰি। অৱশ্যে 'কনকলতা' আৰু 'সুন্দৰ কঁৱৰ' নামৰ অসম্পূৰ্ণ নাটক দুখন নাট্যধৰ্মী গুণেৰে পৰিবেষ্টিত হ'লেও অসম্পূৰ্ণতাৰ বাবে শ্ৰেণীভুক্ত কৰা হোৱা নাই।

জ্যোতিপ্ৰসাদ আগৰৱালাৰ ৰচনাৰাজিত এক স্পষ্ট আৰু স্বচ্ছ জীৱন আৰু জগত সম্পৰ্কীয় মৌলিক দৃষ্টিভংগীৰ প্ৰকাশ দেখিবলৈ পোৱা যায়। শিল্পকলাৰ প্ৰতি থকা গভীৰ আস্থা হেতু তেখেতে নিজৰ ৰচনাৰাজিতে শিল্পকলাৰ প্ৰতি অত্যন্ত সচেতনতা দেখুৱাইছিল। তেখেতে ৰচনা কৰা নাটসমূহত ফুটি উঠা বিশেষত্ব কিছুমান হৈছে-

(ক) জীৱন আৰু জগত সম্পৰ্কে মৌলিক চিন্তা আৰু দৃষ্টিভংগীৰ প্ৰকাশ জ্যোতিপ্ৰসাদৰ ৰচনাৰাজিৰ এক অন্যতম বিশেষত্ব। তেখেতে নাটসমূহত মৌলিক চিন্তাৰ পয়োভাৰ ঘটাই উত্তম শ্ৰেণীৰ শিল্পকৰ্মৰ ৰূপ দিবলৈ পৰ্যাপ্ত অনুশীলন আৰু সজ্ঞা মনোযোগ দিয়া দেখা যায়।

(খ) মৌলিকতা আৰু শিল্পভাৱনা জ্যোতিপ্ৰসাদৰ নাটসমূহৰ অন্যতম বিশেষত্ব। বিষয়বস্তু নিৰ্বাচন, উপস্থাপন, ভাষা, পৰিকল্পনা, সংগীত, মঞ্চ নিৰ্দেশনা ইত্যাদি সকলো ক্ষেত্ৰতে দেখুওৱা নতুনত্ব আৰু আদৰ্শৰ মাজেদি তেখেতৰ অৱিসংখ্য নীতি প্ৰতিভাৰ উমান পাব পাৰি। জ্যোতিপ্ৰসাদ আগৰৱালাই তেওঁৰ কোনো এখন নাটকতে পূৰ্বতী নাটকক কোনো প্ৰকাৰে অনুসৰণ কৰা দেখা নাযায়। প্ৰতিখন নাটকতে বিভিন্ন সম্পৰ্কীয়াৰ মাজেদি গঢ় দিয়া তেখেতৰ নিজস্ব চিন্তাৰ স্পষ্ট প্ৰতিফলন দেখা যায়। সমালোচক হীৰেন গোহাঁইৰ ভাষাত-

"তেওঁৰ নাটকবোৰো জাগৰণৰ নাটক, চেতনাৰ উত্তৰণৰ নাটক। 'শোণিত কুঁৱৰী'ত চিত্ৰলেখাৰ দৌত্যত উষা-অনিকল্পৰ প্ৰেমৰ মাজেৰে আৰ্গুৰিক প্ৰবৃত্তি জয় কৰা সৌন্দৰ্যৰ বিকাশ হৈছে, 'কাৰেঙৰ লিগিৰী'ত অন্ধ সামাজিক-আত্মভিমানৰপৰা শেৱালিৰ আত্মত্যাগৰ প্ৰভাৱত মুক্ত হৈ সুন্দৰ কঁৱৰে প্ৰেমৰ মহিমাৰূপে উপলব্ধি কৰিছে, 'কাপালীম'ত মণিমুখ কামনাৰ মৰমত অৱস্থাৰ পৰা প্ৰেমৰ নিঃস্বৰ্ণ সৌন্দৰ্যৰ স্বৰলৈ উত্তীৰ্ণ হৈছে, 'নিমাতী কইনা'ত সংসাৰে কেৱল নিমাতীৰ কণ্ঠত মাত ফুটাই শুনা নাই, অৱহেলিত শিল্পীৰ প্ৰকৃত পৰিকল্পনা আইভিত্তত

হৈছে আৰু 'লভিতা' এজনী সাধাৰণ অসমীয়া গাভৰুৱে গতানুগতিক ক্ৰীড়ানন্দ পৰা খুন্দা খাই উফৰি আহি আত্ম-আৱিষ্কাৰ আৰু আত্মপ্ৰত্যয়ৰ আধুনিক অভিব্যক্ত অৰ্জন কৰিছে। (গোহাঁই, হীৰেন (সম্পাদ)ঃ জ্যোতিষসাদ ৰচনাৱলী, পৃঃ ৪০।)

(গ) জ্যোতিষসাদ আগৰৱালাৰ 'লভিতা' নাটকখনৰ বাহিৰে বাকীকেইখন নাটকৰ বিষয়বস্তু হৈছে পৌৰাণিক অথবা কাহিনিক। তেওঁ পৌৰাণিক কাহিনী এটাক আধাৰ হিচাপে লৈ কাহিনীটো ন ৰূপেৰে নিৰ্মাণ কৰি সমকালীন সমাজ বাস্তৱতাক প্ৰাধান্য দি নাটসমূহ ৰচনা কৰিছে। 'শোণিত কুঁৱৰী' নাটখনৰ বিষয়বস্তু তেজপুৰকেন্দ্ৰিক এটা বহল প্ৰচলিত পৌৰাণিক আখ্যানৰ আধাৰত গঢ় দিয়া হৈছে যদিও নাটকখনত হৰি-হৰৰ যুদ্ধ অথবা ধৰ্মীয় মতাদৰ্শত বিষয়সমূহতকৈ উৰা-অনিৰুদ্ধৰ প্ৰণয় কাহিনীটোৱেহে গুৰুত্ব পাইছে। সেইদৰে 'কাৰেঙৰ লিগিৰী', 'ৰূপালীমা', 'নিমাতী কইনা', 'সুন্দৰ কোঁৱৰ' আদি নাটকত কাহিনিক কাহিনীৰ যোগেদি চৰিত্ৰসমূহৰ আদৰ্শগত বৃন্দ, বৈপৰীত্য আৰু চৰিত্ৰৰ বৈচিত্ৰতা দেখুওৱা হৈছে। অৱশ্যে 'লভিতা' নাটকখনত সমসাময়িক ঘটনাৱলীৰ পোনপটীয়া প্ৰতিফলন ঘটা বাবে ইয়াক বাস্তৱবাদী শৈলীৰ নাটক বুলি ক'ব পাৰি।

(ঘ) সমৰ্থায়ক আদৰ্শৰ কপায়ণ জ্যোতিষসাদ আগৰৱালা নাটকৰ অন্য এটি বিশেষত্ব। কাহিনী, চৰিত্ৰ, সংলাপ, পৰিবেশ সৃষ্টি, নৃত্য-গীত আদিৰ প্ৰয়োগৰ ক্ষেত্ৰত তেখেতে পৌৰাণিক, আধুনিক, প্ৰাচ্য-পাশ্চাত্য, লৌকিক-বৈজ্ঞানিক ইত্যাদি সকলোবোৰ শিল্পেৰে সাধন কৰা দেখা যায়।

(ঙ) নাটকীয় বৃন্দ বা সংঘাত জ্যোতিষসাদ নাটকতো দেখা যায়। তেখেতৰ নাটকত কপায়িত সংঘাত হৈছে মূলতঃ আদৰ্শ আৰু বাস্তৱৰ সংঘাত, দৃষ্টি আৰু সংস্কৃতিৰ সংঘাত। 'কাৰেঙৰ লিগিৰী' নাটকত নাট্যকাৰে সুন্দৰ কোঁৱৰ চৰিত্ৰটোত দেখুওৱা সংঘাত মূলতঃ ব্যক্তিত্বজনৰ জগত সামাজিক পৰম্পৰাবোধৰ সংঘাত। এই সংঘাত যেন নাট্যকাৰৰ নিজকেই আদৰ্শ আৰু বাস্তৱৰ সংঘাত।

(চ) নৰী চৰিত্ৰৰ প্ৰাধান্য জ্যোতিষসাদ আগৰৱালাৰ নাটসমূহৰ এক অন্যতম বিশেষত্ব। 'শোণিত কুঁৱৰী', 'লভিতা', 'ৰূপালীমা', 'কাৰেঙৰ লিগিৰী', 'নিমাতী কইনা' আদি নাটকবোৰ নৰী চৰিত্ৰৰ নামেৰে নামকৰণ কৰা হৈছে। সংস্কৃতিৰ সংৰক্ষণ, সংৰোধন আৰু ৰূপান্তৰত নৰীৰ প্ৰধান ভূমিকা থাকে বাবে জ্যোতিষসাদে নৰী চৰিত্ৰসমূহ বেছি উপযোগী বুলি বিবেচনা কৰিছিল। নাটকীয় কথাবস্তু আৰু তাৰ অন্তৰ্ভুক্ত ভাৱবৈষ্ণৱ প্ৰকাশত প্ৰতিগৰাকী নৰী চৰিত্ৰই মুখ্য ভূমিকা পালন

কৰা দেখা যায়। জ্যোতিষসাদ আগৰৱালাই প্ৰতিখন নাটকতে নৰীৰ এটা বিশেষ ৰূপ, যি পুৰুষ বা নায়কৰ এটা বিশেষ ৰূপৰ জগতো সংযুক্ত হ'ব পাৰে, তেনে নৰী চৰিত্ৰেই অংকন কৰিছে।

(ছ) জ্যোতিষসাদ আগৰৱালাৰ নাটকত পাশ্চাত্য চিন্তাধাৰাৰ প্ৰতিফলন দেখা যায়। তেখেতৰ নাটকৰ মাজেদিয়েই পাশ্চাত্য নাট্য চিন্তাৰ অভিব্যক্ত অসমীয়া নাটকত দেখিবলৈ পোৱা যায়। অৱশ্যে প্ৰতিখন নাটকতে মৌলিক নাট্য চিন্তাক পাশ্চাত্য নাট্যধাৰাৰ সংশ্লেষণে সমৃদ্ধ কৰিছে যদিও কেবল পাশ্চাত্য নাট্য চিন্তাৰে তেখেতে নিজৰ নাটকৰ কপায়ণ কৰা দেখা নাযায়।

কাৰেঙৰ লিগিৰী' নাটকৰ পটভূমি :

'কাৰেঙৰ লিগিৰী' নাটকখন জ্যোতিষসাদ আগৰৱালাই ২১ বছৰ বয়সৰ পৰা ২৩ বছৰ বয়সৰ ভিতৰত ৰচনা কৰিছিল বুলি তেখেতৰ কপালীমা নাটকখনৰ পাতনিত পোৱা যায়। ১৯২১ চনত গোটেই দেশজুৰি হোৱা অসহযোগ আন্দোলনৰ পাছত অৰ্থাৎ ১৯২৪-২৬ চনৰ সময়ছোৱাৰ ভিতৰত 'কাৰেঙৰ লিগিৰী' নাটখন ৰচনা কৰা হৈছিল বুলি অনুমান কৰা হৈছে। অসহযোগ আন্দোলনৰ সময়ত গান্ধীজীয়ে দেখুওৱা বৈপ্লৱিক চিন্তাৰ প্ৰতিফলন 'কাৰেঙৰ লিগিৰী' নাটত দেখা পোৱা যায়। জগতে বিপ্লৱৰ ধাৰণাটোক স্থান দিয়া এইখনেই হৈছে জ্যোতিষসাদ আগৰৱালাৰ প্ৰথম নাটক। নাটকখনৰ কাহিনীভাগ প্ৰাচীন সামন্ত্যুগীয় সমাজ যদিও সুন্দৰ কোঁৱৰ চৰিত্ৰটোৰ জৰিয়তে বৈপ্লৱিক চৰিত্ৰৰ অভিব্যক্ত প্ৰকাশিত হৈছে। সুন্দৰ চৰিত্ৰ আদৰ্শ হিচাপে তাত দাঙি ধৰাতকৈ চৰিত্ৰৰ বৈচিত্ৰ্য এটা চিৰবিপ্লৱী যনৰ দুৰ্নিৰ্বাৰ গতিৰ সৈতে সমাজৰ সংঘৰ্ষ আৰু সংঘাত আৰু তাৰ পৰিপনিত নাটখনত দেখুওৱা হৈছে। গতিকে অসহযোগ আন্দোলনৰ বৈপ্লৱিক চিন্তাৰ পটভূমিতেই 'কাৰেঙৰ লিগিৰী' নাটখন ৰচনা হৈছে বুলি অনুমান কৰা হৈছে।

কাৰেঙৰ লিগিৰী' নাটকৰ কাহিনী :

'কাৰেঙৰ লিগিৰী' নাটকখনৰ মুখ্য বিষয় হৈছে প্ৰাচীন মূল্যবোধত বিশ্বাসী লোকৰ সৈতে নতুন প্ৰজন্মৰ আদৰ্শগত সংঘাত। নাটকখনত ব্যক্তিৰ সৈতে ব্যক্তিৰ, ব্যক্তিৰ সৈতে সমাজৰ, আদৰ্শৰ সৈতে আদৰ্শ শূন্যতাৰ সংঘাত দেখুওৱা হৈছে। সামন্ত্যুগীয় আত্মীয় সমাজৰ পটভূমিত নাটকখনৰ কাহিনীভাগ নিৰ্মিত হৈছে। প্ৰাচীন মূল্যবোধত বিশ্বাসী ৰাজমাও আৰু আধুনিক চিন্তাৰ পৰিবেষ্টিত সুন্দৰ কোঁৱৰৰ সংঘাতৰ জৰিয়তেই নাটখনৰ কাহিনীভাগ আৰম্ভ হৈছে। মাক ৰাজমাওৰ

মতে সুন্দৰ কোঁৱৰে প্ৰচলিত ৰীতি মতে সাংসাৰিক যোগেনাত বন্দী হ'ব লাগে। কিন্তু সুন্দৰ কোঁৱৰ বতাবতে ব্যতিক্ৰমী প্ৰকৃতিৰ। বাস্তববিমূৰ্খ আৰু ভাবুক প্ৰকৃতিৰ সুন্দৰ কোঁৱৰ নৰী জাতিৰ প্ৰতি বিশেষ আগ্ৰহ নাই। সেয়ে সুন্দৰ কোঁৱৰে বিবাহ আৰু ৰাজকাৰ্য পৰিচালনাৰে জীৱনক অনৰ্থক বোজাধৰণ কৰি তুলিব নোখোজে। বিয়াৰ বতাবৰৰ তললি অধিক শাকী কৰি কন্যাৰ আঁচলৰ গাঠিতহে যদি ৰাজমুকুট আছে তেনেহ'লে তেনে ৰাজমুকুট পৰিধান কৰাৰ তেওঁ পক্ষপাতী নহয়। সুন্দৰৰ কোঁৱৰৰ এনে উনসীন মালোভাৱৰ বিপৰীতে ৰাজমাওৰ আকৌ দৃঢ় স্থিতি যে সুন্দৰে বিয়া কৰাবই লাগিব। ফলস্বৰূপে দুই বিপৰীতধৰ্মী দৃঢ় স্থিতিয়ে নাটকখনত সংঘাতৰ সৃষ্টি কৰিছে। ৰাজমাওৰ প্ৰবল ইচ্ছা ৰাজ্যৰ সন্মত বংশৰ যুগোগোহাঁইৰ জীয়াৰী কাঞ্চনমতীক সুন্দৰে বিয়া কৰাব লাগে। সুন্দৰ কিন্তু নিজৰ স্থিতিত অটল। তেওঁ কাঞ্চনমতীকেই নহয়, অন্য কোনো নাৰীকে জীৱনসংগী কৰি লোৱাৰ পক্ষপাতী নহয়। তদুপৰি নাটকখনৰ আৰম্ভণিতে নাট্যকাৰে সুন্দৰ কোঁৱৰৰ প্ৰতি লিগিৰী শেৱালিৰ অকৰ্ণৰ ইংগিত দিছে। শেৱালিয়ে সুন্দৰ কোঁৱৰৰ পালেং সজাই থাকোঁতে মনৰ গভীৰ স্থলত অনুভৱ কৰা গীত এটি বপুৰাই শুনিছে আৰু ৰাজমাওক কথাবোৰ লগাইছে। শেৱালি লিগিৰীৰ প্ৰতি আকৃষ্ট হৈছে সুন্দৰ কোঁৱৰে বিয়াত অনশ্ৰুতি দিছে বুলি ৰাজমাওৰে সন্দেহ কৰে। সুন্দৰ কোঁৱৰৰ বন্ধু সুদৰ্শনেও ৰাজমাওৰ দৰে সুন্দৰ কোঁৱৰক বুজাবলৈ চেষ্টা কৰে আৰু বিভিন্ন যুক্তিৰে সৈমান কৰাবলৈ সক্ষম হয়। সুন্দৰ কোঁৱৰৰ কাঞ্চনমতীৰ সৈতে বিবাহকাৰ্য সম্পন্ন হয়। ইফালে বিবাহৰ পূৰ্বে কাঞ্চনমতীৰ সুন্দৰ কোঁৱৰৰ বন্ধু অনঙ্গৰ সৈতে প্ৰণয় ভাৱ আছিল। এজনে মানজনক গভীৰভাৱে ভাল পাইছিল যদিও আনপ্ৰেৰণায়ে সুন্দৰ কোঁৱৰৰ আগত তেওঁলোকৰ প্ৰণয়ৰ কথা কোৱাত অপাৰগতা প্ৰকাশ কৰি কাঞ্চনমতীক বিবাহত অনশ্ৰুতি প্ৰকাশ কৰিবলৈ কয় যদিও কাঞ্চনমতীয়ে পিতৃ-মাতৃৰ প্ৰাৰ্থনাৰে সুন্দৰ কোঁৱৰৰ সৈতে বিবাহপাশত আবদ্ধ হয়। কাঞ্চনমতীয়ে বিয়াৰ পাছত সুন্দৰ কোঁৱৰৰ আগত তাইৰ পূৰ্ব প্ৰণয়ৰ সকলো কথা ব্যক্ত কৰে। ফলত নাটকখন দ্বিতীয় অংকৰ প্ৰথম দৰ্শনতে দুয়োৰে মাজত তীব্ৰ দ্বন্দ্বৰ সৃষ্টি হয়। সুন্দৰ কোঁৱৰে কাঞ্চনমতীক তেওঁৰ জীৱনৰ পৰা আঁতৰি যাবলৈ কয়। কিন্তু কাঞ্চনমতীয়ে আঁহীয়া, সমাজৰ স্বৰ্গত সম্পৰ্ক আগবঢ়াই নিব খোজে। সুন্দৰ কোঁৱৰ কিন্তু নিজৰ স্থিতিত অটল। শক্তিকা জুৰি থকা সমাজৰ আৱৰ্জনাৰোৰ দুই নিকা কৰিবলৈ প্ৰলয়ৰ যদি প্ৰয়োজন হয়, সেই প্ৰলয় আস্থান কৰিবলৈ তেওঁ মানসিকভাৱে প্ৰস্তুত।

নাটকখনৰ দ্বিতীয় অংকৰ চতুৰ্থ দৰ্শনত সুন্দৰ কোঁৱৰে কলভাজ খোৱাৰ ছললেৰ কাঞ্চনমতী আৰু অনঙ্গৰামক কাঁজিবলৈ লৈ গৈ এৰি আছে। অন্যথাই নানা প্ৰকাৰে সুন্দৰক বুজাবলৈ চেষ্টা কৰিলে যদিও কোনো কথাতে সুন্দৰ কোঁৱৰ সৈমান নহ'ল। কাঞ্চনমতীয়ে অচলত বান্ধি লোৱা বিহু জেলকি অগ্ৰহত্যা কৰে আৰু অনগৰাম সুন্দৰ কোঁৱৰৰ অবিবেচনাৰ বলি হৈ মনৰ দুখত দেশাধুৰী হৈ ওচি যায়। সুন্দৰ কোঁৱৰে বিয়াত অমত হোৱা আৰু বিয়া কৰোৱাৰ পাছতো কাঞ্চনমতীক ত্যাগ কৰাৰ অন্তৰালত লিগিৰী শেৱালিৰ সুন্দৰৰ প্ৰতি থকা গোপন প্ৰেমৰ কথা জড়িত বুলি সকলোৰে সন্দেহ কৰে। অন্যকি নাটকখনৰ তৃতীয় অংকত ৰাজমাওৰ আভিজাত্য আৰু ব্যক্তিকেন্দ্ৰিকতাৰ বাবে শেৱালিৰ জীৱন দুৰ্বিসহ হৈ পৰে। সুন্দৰ কোঁৱৰে শেৱালিক আন লিগিৰীতকৈ বেছিকৈ বিচাৰিছিল। সেয়ে এদিনাখন গাখীৰ পিবলৈ আহোঁতে সুন্দৰ কোঁৱৰে শেৱালিক ভাল পায়নে বুলি সোধাত শেৱালিয়েও ভালপোৱাৰ কথা স্বীকাৰ কৰে যদিও সুন্দৰ কোঁৱৰে তাইক তিবন্ধৰবেহে কৰে। ৰাজমাওৰে শেৱালিক বুদ্ধি কৰি মাতি নি চাউদাঙৰ হতুৱাই প্ৰাণে মৰাৰ নিৰ্দেশ দিয়ে। কিন্তু চাউদাঙকেইজনে তাইক হত্যা নকৰি নগা পাহাৰত এৰি থৈ আহে আৰু ৰাজ কাৰেঙলৈ ঘূৰি নাযাবলৈ অনুৰোধ জনায়। নগাপাহাৰতে শেৱালিয়ে কৰুক, জুনুক আৰু ধুনুকক লগ পাই আৰু সিহঁতে তাইক লুকুৱাই ৰাখে।

ৰাজমাওৰ দ্বাৰা শেৱালিক নিৰ্বাসন দিয়া ঘটনাটোৱে নাট্য কাহিনীৰ গতি সলনি কৰাৰ লগতে সুন্দৰ কোঁৱৰৰ মানসিক পৰিৱৰ্তনো সাধন কৰিলে। শেৱালিক নিৰ্বাসন দিয়া ঘটনাত সুন্দৰ কোঁৱৰ ফুৰা হৈ পৰিল আৰু শেৱালিক উলিয়াই দিবৰ বাবে ৰাজমাওৰ ওচৰত দাবী জনালে। লগতে শেৱালিক বিচাৰি আনিবৰ বাবে তেওঁ ৰাজকাৰেঙৰ সৰুকলোকক নিৰ্দেশ দিলে। শেৱালিক বিচাৰি আনি তেওঁ ৰাজকাৰেঙৰ কুঁৱৰী পাত্ৰে বুলিও দৃঢ় আভিজ্ঞা কৰিলে। সুন্দৰ কোঁৱৰ আৰু ৰাজমাওৰ মানসিক দ্বন্দ্বই এই নাট্যকাহিনীত অধিক জটিলতাৰ সৃষ্টি কৰিলে।

নাটকখনৰ চতুৰ্থ অংকৰ প্ৰথম দৰ্শনত নগা পাহাৰত নিৰ্বাসিতা হৈ থকা শেৱালিয়ে দীঘলীয়া ঝগতোক্তিয়ে সুন্দৰৰ প্ৰতি থকা গভীৰ প্ৰেমৰ অনুভূতি প্ৰকাশ কৰিছে। নগা পাহাৰতে শেৱালিৰ অনগৰামৰ সৈতে সাক্ষাৎ হয়। শেৱালিয়ে অনগৰ আগত সকলো কথা ব্যক্ত কৰে। তেতিয়াই সুন্দৰ কোঁৱৰে ছথৰেশেৰে শেৱালিক নিৰ্বলৈ আহে। কিন্তু শেৱালিয়ে কোঁৱৰৰ সৈতে আহিবলৈ নিকচাৰে। কিয়নো তাই যদি কুঁৱৰী হ'বলৈ মন মেলে তথা ৰাজাই কাৰেঙৰ লিগিৰী এজনক

বিয়া কৰাই তেতিয়া ওজাসকল অসমুষ্ণ হোৱাৰ লগতে ডাঙৰীয়াসকলে কোঁৱৰক ৰজা আঙিৰ। আনকি সুন্দৰ কোঁৱৰক মাৰি পেলাবও পাৰে। শেৰালিৰ দৃষ্টিত পুৰুষাৰ জোনটো চাবলৈ বিমান ভাল, পাবলৈ সিমান টান। সেয়ে শেৰালিয়ে কোঁৱৰৰ অহিত হোৱাৰ আশংকাত নিজেই পাহাৰৰ জুৰিলৈ গৈ জাপ দি আত্মহত্যা কৰে। শেৰালিৰ এই কাৰ্যত সুন্দৰ কোঁৱৰে মাৰ্গন্তিক আঘাত পালে আৰু মূৰ্ছা গল। নিজৰ চেতনা ঘূৰাই অহাৰ পাছত সুন্দৰ কোঁৱৰৰ মনৰ দুতাৰ মুকলি হৈ ক'লে—

‘বুজালি-শেৰালি মোক বুজালি। জীৱনৰে বুজালি, মৰণৰে বুজালি মোৰ জীৱন যজ্ঞত তোৰ জীৱন আহুতি দিলি। তিব্বোতাৰ অণ্ডৰৰ ওপুত সৌন্দৰ্যৰ নিৰ্জন খনি পোহৰাই জ্বলি থকা তিব্বোতাৰ হীৰাতো ওহ ভাল পোৱাৰ সজ্জদ মোক কৈ গলি।’ (গোহাঁই, হীৰেণ (সম্পা.) : জ্যোতিষসাদ ৰচনাৱলী, পৃ : ৯৮)

কাৰেঙৰ লিগিৰী! নাটকৰ চৰিত্ৰ :

জ্যোতিষসাদ আগৰৱালাৰ দ্বাৰা ৰচিত দ্বিতীয়খন নাটক কাৰেঙৰ লিগিৰী নাট্যওপৰিসীতা আৰু চৰিত্ৰৰ বৈচিত্ৰতাৰ বাবে শ্ৰেষ্ঠ নাটক বুলি সমালোচকসকলে মন্তব্য আগবঢ়াইছে। চৰিত্ৰসমূহৰ বৈপৰীত্যজনিত দ্বন্দ্বই নাটকখনৰ সৌন্দৰ্যত দুগুণ বৰ্ধন চৰাইছে। নাটকখনৰ প্ৰতিটো চৰিত্ৰই স্বকীয় বৈশিষ্ট্যপূৰ্ণ। নাটকখনৰ পুৰুষ চৰিত্ৰসমূহ হৈছে—সুন্দৰ কোঁৱৰ, সুদৰ্শন, অন্ৱৰাম, বৰুৱা আৰু নাৰী চৰিত্ৰসমূহ হৈছে—ৰাজমাও, কাঞ্চনমতী, শেৰালি, বেৰতী, সৈউজী, বুঢ়াগোহাঁইয়নী, কণুক, জুনুক, টুনুক।

সুন্দৰ কোঁৱৰ : সুন্দৰ কোঁৱৰ হৈছে কাৰেঙৰ লিগিৰী নাটকখনৰ মুখ্য চৰিত্ৰ। তেওঁ হৈছে প্ৰাচীন সাম্ৰাজ্যৰ এগৰাকী প্ৰতিনিধি। কিন্তু পূৰ্ব প্ৰচলিত ৰীতি-নীতি ভাৱে মোহাৰি নতুন চিন্তাৰে তেওঁ সাম্ৰাজ্যখন আওহাই লৈ যাব বিচাৰে। আনফালে আভিজাত্যৰ ভেমেত বন্দী হৈ ক্ষমতাৰ অৰাধ প্ৰয়োগ কৰাতো তেওঁ বন্ধপৰিকৰ। দৰাচলতে সুন্দৰ কোঁৱৰ চৰিত্ৰটো অত্যধিক আবেগপ্ৰবণ আৰু মানসিক ভাৰসাম্যহীন হিচাপে দেখা যায়। গোটেই নাটকখনত সুন্দৰ কোঁৱৰক কেন্দ্ৰ কৰিয়েই সংঘাতৰ সৃষ্টি হৈছে। নাটকখনৰ আৰম্ভণিতে সুন্দৰ কোঁৱৰক নাৰী বিয়েষী হিচাপে দেখুওৱা হৈছে। নাৰীৰ প্ৰতি তীব্ৰ বিদ্বেষ প্ৰকাশ কৰি কৈছে—

‘বিয়াৰ বতৰ তলেদি অগ্নিক সাক্ষী কৰি কন্যাৰ আঁচলৰ গাঠিতহে যদি মোৰ ৰাজমুকুট আঁহিৰে বাট, তেখে সি দুৰতে থাকক। সৰ্ব্বদা নথকা কথোৰে বিশেষ

৩৬

সৰ্বদা পাতি তাক অজ্জদ-অজ্জদ বুলি দেখুৱাবপৰা অলীকপ্ৰিয় তিব্বোতন ইও এটা ওজা কৰিবকী।’ (উল্লিখিত গ্ৰন্থ, পৃ : ৫৮)

অৱশ্যে পৰৱৰ্তী পৰ্যায়ত তেওঁ নাৰীৰ প্ৰতি সমমৰ্মিতা প্ৰকাশ কৰিছে। সুন্দৰ কোঁৱৰ নাৰী বিয়েষী হোৱাৰ মূলতো শাস্ত্ৰ অধ্যয়নৰ জৰিয়তে লাভ কৰা জ্ঞানৰ কথাকে ক'ব বিচাৰিছে। সুন্দৰে বন্ধু সুদৰ্শনক কৈছে

‘তিব্বোতা আৰু খোঁচৰা বাধি একে বস্তু। তাৰ এবাৰ সংস্পৰ্শত আহিলে সি তোমাক জুৰি ল'ব। সেইকাৰণে মুক্তি আৰু শাস্তিকামী খাৰি-মুন্সিকলে আমাৰ ধৰ্মৰ বহু শাস্ত্ৰই কমিনীকাঞ্চন ত্যাগ কৰি তাক দুৰতে বিদূৰ কৰিবলৈ কৈছে।’ (উল্লিখিত গ্ৰন্থ, পৃ : ৫৮)

ৰাজমাওৰ আকাংক্ষা হৈছে পিতৃয়ে দখল আৰু ভোগ কৰি থকা ৰাজকীয় ক্ষমতা আৰু দায়িত্ব বহন কৰি সুন্দৰে বংশগত মৰ্যাদা ৰক্ষা কৰিব লাগে। কিন্তু সুন্দৰে ইয়াৰ বিৰোধিতা কৰি কৈছে—

‘তুমিও মোৰ যেনে মাও, ময়ো তোমাৰ তেনে সন্তান। তুমিও নেৰা, ময়ো নেৰা। তুমি আৰু মোক আমনি নকৰিবা। মোক বিবাহৰ কাৰণে এনেকৈ আমনি কৰিলে মই কাৰেং, ৰাজ্য এৰি ওচি যাম। বিয়া সুন্দৰে নকৰায়। (উল্লিখিত গ্ৰন্থ, পৃ : ৫৯)

সুন্দৰ কোঁৱৰ আৰু ৰাজমাও দুয়ো নিজৰ স্থিতিত অটল থকা বাবে তেওঁলোকৰ ব্যক্তিকেন্দ্ৰিক আৰু বিপৰীত্যমুখী মানসিকতাৰ দ্বন্দ্বত শেৰালি, কাঞ্চনমতী আৰু অনংগৰ দৰে সহজ-সৰল আৰু নিৰ্জু প্ৰকৃতিৰ লোকসকলৰ জীৱন বিপন্ন হৈ পৰিছে।

সুন্দৰ কোঁৱৰ চৰিত্ৰটোত জাত্যাভিমান দেখিবলৈ পোৱা যায়। সুন্দৰ কোঁৱৰে নাটকখনৰ এঠাইত শতাব্দী ধৰি গোট খাই থকা সাম্ৰাজ্যৰ আৰৱৰ্ণনা ধুই সমাজক নিৰ্মল আৰু পবিত্ৰ কৰিবলৈ প্ৰলয়ৰ আঙ্গন জনাইছে যদিও তেওঁৰ চাৰিত্ৰিক কাৰ্যত জাত্যাভিমানৰ ছবি ফুটাই তুলিছে। বন্ধু সুদৰ্শনে লিগিৰী শেৰালিৰ মনৰ বতৰা কোঁৱৰৰ আগতে ব্যক্ত কৰাত সুন্দৰ কোঁৱৰে জাঙুৰ খাই উঠি কৈছে—

‘লিগিৰী এজনীৰ ইমান স্পৰ্ধা। কেনেকৈ? কেনেকৈ?’ (উল্লিখিত গ্ৰন্থ, পৃ : ৭৯)

আনকি ৰাজমাওৰ শেৰালিৰ সৈতে সুন্দৰ কোঁৱৰৰ গোপন প্ৰণয়ৰ কথা শুনিছে বুলি কোৱাত কোঁৱৰে অভিমান কৰি কৈছে—

৩৭

“সেইবোৰ কথাত তুমি বিশ্বাস নকৰিবা আই। বজাৰ কোঁৱৰে লিগিৰীক সিমান ওখ শৰীৰলৈ লোতোলে।” (উল্লিখিত গ্ৰন্থ, পৃঃ ৭৮)

নাটখনত তেওঁ সামন্ত্যুগীয়া একনায়কত্ববাদৰ গৰ্হিত মনোবৃত্তি প্ৰদৰ্শন কৰিবলৈ নাপাহৰিলে যাৰ বাবে অনংগৰাম আৰু কাঞ্চনমতীক বালিভোজ খোৱাৰ ছলৰে কাজিৰঙালৈ মাতি নি নিৰ্বাসন দিলে। সুন্দৰ কোঁৱৰৰ এই জাত্যাভিমান নাটখনৰ শেষলৈকে বৰ্তি নাথাকিল। স্ব-বিৰোধিতা বা বৈপৰীত্যৰ দোষত আক্ৰান্ত হৈ চৰিত্ৰটোয়ে বিষয়গাথক স্বৰূপ লাভ কৰিছে বুলি সমালোচনা হৈছে।

সুন্দৰ কোঁৱৰে নাটখনৰ এঘালে নাৰীৰ প্ৰতি চৰম ঘৃণা প্ৰকাশ কৰি শৈবালিক কৰ্শ কথাত উল্লেখ কৰি অনন্যমতে শৈবালিৰ প্ৰতি আনুগত্য প্ৰকাশ কৰিছে। শৈবালিৰ বাবে সুন্দৰে কাঞ্চনমতীক নিৰ্বাসন দিয়া বুলি ওলোৱা ভুৱা কথাৰ ভিত্তিত বাজমাওৱে শৈবালিক ৰাজকাৰেজৰ পৰা আঁতৰাব খোজাত সুন্দৰ কোঁৱৰে কৈছে—

“এতিয়া শৈবালিৰ গাতহে জগৰ লাগিলগৈ। মিছাকৈয়ে নিৰপৰাধী ছোৱালীজনীক এনে অত্যাচাৰ কৰিছে।” (উল্লিখিত গ্ৰন্থ, পৃঃ ৮৪)

অনেক শৈবালি ৰাজকাৰেজত নাই বুলি গম পোৱাত কোঁৱৰে ৰাজমাওক প্ৰতিবাদ কৰি কৈছে—

“শৈবালিক যদি লুকুৱাই থৈছে উলিয়াই দিয়া। খেদাই দিয়া যদি ওভোতাই অনা। নিৰ্বাসিত কৰিছা যদি সেই আজ্ঞা বদ কৰা। অংগক্ষত কৰিছা যদি অংগ দি অনা।” (উল্লিখিত গ্ৰন্থ, পৃঃ ৮৫)

জীৱনৰ প্ৰকৃত সত্য আৰু সৌন্দৰ্যৰ আৱিষ্কাৰ সুন্দৰ কোঁৱৰ চৰিত্ৰটোত দেখা যায়। আভিজাত্যৰ ভেদত মহীয়ান সুন্দৰ কোঁৱৰ বাস্তৱ জগতৰ পৰা ৰহ নিলগত। সেয়ে কোঁৱৰে শৈবালিৰ দৰে তিৰোতাৰ হৃদয়ৰ মহত্ব উপলব্ধি কৰিবলৈ অক্ষম। নাৰী-পুৰুষৰ প্ৰেমৰ মহীয়ান ৰূপ তেওঁ নাটখনৰ শেষ ভাগতহে শৈবালিৰ নৃত্যৰ মাজেৰে দেখিবলৈ সক্ষম হৈছে। সেয়ে সুন্দৰ কোঁৱৰে কৈছে—

“...বুজালি শৈবালি মোক বুজালি। জীৱনেৰে বুজালি, মৰণেৰে বুজালি মোৰ জীৱন যজ্ঞত তেৰ জীৱন আৰ্ঘ্যত দিলি। তিৰোতাৰ অন্তৰৰ ওপত সৌন্দৰ্যৰ নিৰ্জন স্থানি পোহৰাই ছালি ধকা তিৰোতাৰ হীৰাতো শুভ্ৰ ভালোপোৱাৰ সন্তোদ মোক কৈ গলি।” (উল্লিখিত গ্ৰন্থ, পৃঃ ৯৮)

সেয়ে সুন্দৰ কোঁৱৰ চৰিত্ৰটো এটা আদৰ্শগত চৰিত্ৰ হিচাপে ৰূপায়িত নহ'লেও চৰিত্ৰৰ বৈচিত্ৰ্যময়তাৰ মাজেৰে নাট্যকাৰে একাধিক গুৰুত্বপূৰ্ণ বক্তব্যৰ সূচনা কৰিবলৈ সক্ষম হৈছে।

অনংগৰাম : অনংগৰাম হৈছে সুন্দৰ কোঁৱৰৰ নাগ্যৰ মণ্ডিন পুত্ৰক তথা সুন্দৰ কোঁৱৰৰ বন্ধু। অনংগ সমাজৰ পদস্পৰাগত বীতি-নীতি মানি চলা কৃতি। গৌৰৱৰ ভৱপক সময়ত অনংগই কাঞ্চনমতীৰ প্ৰতি সহজাত দুৰ্বলতা অনুভৱ কৰি প্ৰেম নিবেদন কৰিছে। কিন্তু কাঞ্চনমতীৰ সুন্দৰ কোঁৱৰৰ সৈতে বিয়াৰ সো-জা চলোৱাত কাঞ্চনমতীয়ে হৃদয়ৰ প্ৰয়োজনীয়তা অস্বীকাৰ কৰি সমাজৰ ইচ্ছাৰ প্ৰতিহে অস্থায়ী স্থাপন কৰে। অনংগও সামাজিক বাস্তৱতৰে বন্দী চৰিত্ৰ বাবে নিজৰ প্ৰেম-ভালোপোৱাৰ কথা বন্ধ সুন্দৰ কোঁৱৰৰ আগতে প্ৰকাশ কৰিব নোৱাৰিলে। কাঞ্চনমতীৰ প্ৰতি তেওঁৰ অন্তৰত থকা গভীৰ প্ৰেমৰ উত্তাপ হৃদয়তে বন্ধ কৰি ক্ষান্ত থাকিবলগীয়া হ'ল।

বিবাহ কাৰ্য সম্পন্ন হোৱাৰ পাছত সুন্দৰে কথাবোৰ জানি অনংগক পূৰ্বৰ প্ৰেমিকাৰ সৈতে মিলন ঘটাবলৈ বিচৰাত অনংগই সমাজৰ দোহাই দি কৈছে—

“সুন্দৰ, সমাজ তোমাক নালাগিব পাৰে, কিন্তু মোক লাগে। পুৱাৰ পৰা গধূলিলৈকে, জন্মৰ পৰা মৃত্যুলৈকে আমাৰ সমাজৰ সৈতে সহবন্ধ।” (উল্লিখিত গ্ৰন্থ, পৃঃ ৭৫)

বন্ধুৰ সুখৰ বাবে অনংগই সকলো ত্যাগ কৰিবলৈ সাজু। সুন্দৰে কাঞ্চনমতী আৰু অনংগক অভিযুক্ত কৰাৰ সময়তে অনংগই কৈছে—

“মই তোমালোকৰ জীৱনৰ পৰা একেবাৰে আঁতৰি যাম। তেতিয়াহলে মই কাঞ্চন কুকুৰীৰ মানৰ পৰাও নাইকিয়া হ'ম।” (উল্লিখিত গ্ৰন্থ, পৃঃ ৭৪)

কিন্তু সুন্দৰে একো কথা নুশুনি অনংগ আৰু কাঞ্চনমতীক বালিভোজ খোৱাৰ চলেৰে নি দুয়োকে নিৰ্বাসন দিছে।

অনংগ চৰিত্ৰটোৰ মাজেৰে নৈতিক সাহসিকতাৰ নিদৰ্শন পোৱা যায়। সমাজত দেখা পোৱা অন্যায, অবিচাৰৰ বিৰুদ্ধে তেওঁ সদায় সৰব। সুন্দৰ কোঁৱৰৰ অবিবেচনাৰ বলি হোৱাৰ সময়ত অনংগই সেয়ে প্ৰতিবাদ কৰি কৈছে—

“সুন্দৰ, সুন্দৰ। বন্ধু হৈ বন্ধুক নুবুজিল। পণ্ডিত হৈ যুক্তি নুশুনিলা। হৃদয়বন হৈ আনৰ কলিজাৰ তেজেৰে ফাকু খেলিলা... যি বথৰ বাঘজৰী ধৰি তুমি নিৰ্মম ভাবেৰে আমাৰ ওপৰেদি ৰথ চলাই লোহাৰ চকৰিৰে আমাক নিত্পেষিত কৰি গ'লা, এদিন তুমিও নিজেই তোমাৰ এই নিজৰ ৰথৰে চকাৰ ভলত পৰি নিত্পেষিত হ'বা।” (উল্লিখিত গ্ৰন্থ, পৃঃ ৭৭)

সুন্দৰ্শন : সুন্দৰ্শন হৈছে সুন্দৰ কৌৰৱৰ অন্তৰংগ বন্ধু। সুন্দৰ কৌৰৱৰ প্ৰতিটো সুখ-দুখৰ তেওঁ সমভাগী। সুন্দৰ কৌৰৱে বিয়া কৰিবলৈ অমান্তি হোৱাত ৰাজমাওৰ দৰে সুন্দৰ্শনেও নানা যুক্তিৰে যুজাই সৈমান কৰাবলৈ সক্ষম হৈছে। অৱশ্যে নাট্যকাহিনীৰ বিকাশত সুন্দৰ্শনৰ তেনে কোনো বিশেষ ভূমিকা নাই।

ৰাজমাও : ৰাজমাও হৈছে সুন্দৰ কৌৰৱৰ মাতৃ আৰু ৰাজসম্ভৱত বৰ্ণীয়ান এগৰাকী নাৰী। ৰাজমাও চৰিত্ৰটোত মাতৃসুলভ কোমলতাৰ বিপৰীতে আহোম স্বৰ্গদেউসকলৰ তথাকথিত ৰাজমাওৰ দাঙিকতা আৰু প্ৰশাসনীয় অত্যুৎসাহ দেখিবলৈ পোৱা যায়। আন মাতৃৰ দৰে ৰাজমাওৱেও উপযুক্ত ব্যৱসায় নিজৰ পুত্ৰৰ বিয়া পাতিবলৈ উঠি-পৰি লাগিছে আৰু মন-মৰ্যাদা অটুট ৰখাৰ স্বৰ্থে সুন্দৰৰ চিন্তা-ভাবনাক ওকত্ব নিদি যুগ্মগোহাঁইৰ জীয়েক কাঞ্চনমতীৰ সৈতে বিয়াৰ সিদ্ধান্ত লৈছে। কাৰেঙৰ লিগিৰী শেৰালিৰ সৈতে সুন্দৰ কৌৰৱৰ অৰৈষ সম্পৰ্ক চলি থকা বুলি মিছা অভিযোগ পোৱাৰ পাছত ৰাজমাওৱে ব্যক্তিস্বাৰ্থক অধাৰ্ণ্য দি লিগিৰী শেৰালিক শোষণৰূপ কৰাৰ লগতে যুত্ৰাদও দিবলৈও কুণ্ডাবোধ কৰা নাই। ব্যক্তিগত দিশেৰে ৰাজমাও চৰিত্ৰত চাৰিত্ৰিক দুৰ্বলতা থাকিলেও নাটকীয় দৃষ্টিৰে ৰাজমাও চৰিত্ৰটো ক্ষমতাৰ দৰেয়ে দাত্তিক এটি বলিষ্ঠ নাৰী চৰিত্ৰ। নাটকীয় কাহিনীৰ সংঘাতত এই চৰিত্ৰটোৰ যথেষ্ট ভূমিকা আছে।

কাঞ্চনমতী : কাঞ্চনমতী হৈছে যুগ্মগোহাঁইৰ জীয়েক তথা ভাৰতীয় তথাকথিত আন্দৰ্শ নাৰীৰ প্ৰতিনিধি চৰিত্ৰ। নাট্যকাৰে চৰিত্ৰটোত পৰম্পৰাগত নাৰী আৰু পৰম্পৰাৰ বিৰুদ্ধাচৰণ কৰিব পৰা প্ৰতিবাদমুখৰ নাৰীৰ সু-সম্বয় ঘটাইছে। কাঞ্চনমতীয়ে ব্যক্তিক স্বাধীনতাতকৈ সামাজিক মূল্যবোধক আগস্থান দিয়ে। সেয়ে অনাংগৰ আগত নিজৰ প্ৰেম নিবেদন কৰিব পাৰে কিন্তু বিয়াৰ বেলিকা পিতৃ-মাতৃৰ অৱাটে যাব নোৱাৰে। অনাংগই কাঞ্চনমতীক বিবাহত অসন্মতি প্ৰকাশ কৰিবলৈ কোৱাত কাঞ্চনমতীয়ে কৈছে :

“স্নাজৰ নিয়ম যে মাক-মাপেকীয়ে নিজ ইচ্ছাৰে যাক দিব জীয়েকে কোনো প্ৰতিবাদ নকৰাকৈয়ে তালৈকে যাব লাগিব। পিতা-মাতাৰ ইচ্ছাৰ বিৰুদ্ধে বিয়া হোৱাতকৈ স্নাজৰ নিয়মৰ বিৰুদ্ধে বিয়া হোৱা হ'ল।” (উল্লিখিত গ্ৰন্থ, পৃঃ ৬৫)

কাঞ্চনমতী নিজৰ কণা-বতৰাত অতিশয় স্পষ্টবাদী। সুন্দৰৰ আগত নিজেই অনাংগৰ সৈতে থকা পূৰ্ণ প্ৰণয়ৰ কথা যাত কৰি স্পষ্টবাদিতাৰ প্ৰমাণ দিছে। আনকি সুন্দৰৰ সৈতে হেৰা যুক্তিমূলক কথা-বতৰাৰ যোগেদি যুক্তিবাদী আধুনিক নাৰীমানৱ

প্ৰমাণ পোৱা গৈছে। সুন্দৰে কাঞ্চন আৰু অনাংগৰ পূৰ্ণ প্ৰণয়নৰ কথা জানি কাঞ্চনক সুধিছিল—“বিবাহ আৰু ভাল পোৱাৰ পাৰ্থক্য কি?” তেতিয়া কাঞ্চনমতীয়ে কৈছে—
“বিবাহৰ দ্বাৰাই শাৰীৰিক সংস্কৃতি কি? তেনে মানসিক সংস্কৃতি হ'বই লাগিব বুলি সমাজে ধৰি লয়, নিৰ্দেশ কৰে। ভাল পোৱা মানসিক সংস্কৃতি, শাৰীৰিক সংস্কৃতিৰ উদ্দেশ্য নহ'বও পাৰে।” (উল্লিখিত গ্ৰন্থ, পৃঃ ৬৬)

কাঞ্চনমতীৰ এই উক্তিৰে মানুহৰ জীৱনৰ আভ্যন্তৰ জগতৰ মনঃস্তম্ভিক সত্য এটা প্ৰকাশ কৰি দিছে। তদুপৰি কাঞ্চনমতীয়ে সুন্দৰৰ সৈতে হেৰা যুক্তিপূৰ্ণ কথা-বতৰাৰ যোগেদি সমাজ নিয়ন্ত্ৰিত নাৰী মনৰ গোপন সত্য কিছুমান প্ৰকাশ কৰিবলৈ সক্ষম হৈছে। ইয়ে কাঞ্চনমতীক আধুনিক বিশ্বটো চেতনাসন্মুখ নাৰীৰূপে পৰ্যবসিত কৰিছে যদিও কাঞ্চনমতী সম্পূৰ্ণৰূপে স্বাধীনমনা মুক্ত নাৰী হ'ব নোৱাৰিলে। সুন্দৰ কৌৰৱে আলিভোজ খোৱাৰ ছলেৰে কাজিৰঙাৰ গভীৰ অৱগত্ৰন লৈ গৈ কাঞ্চনমতী আৰু অনাংগৰামক নিৰ্বাসন দিয়াত কাঞ্চনমতীয়ে স্বাধীনমনা হৈ জীয়াই থাকিব নোৱাৰিলে। শোক-অপমানত জৰ্জৰিত হৈ বিহ খাই আয়ত্বত্যা কৰি পৰম্পৰাগত নাৰীৰ ভূমিকাহে পালন কৰিলে।

শেৰালি : শেৰালি হৈছে সহজ-সৰল স্বভাৱৰ সুন্দৰ কৌৰৱৰ এজনী হাতধৰী লিগিৰী। শেৰালি প্ৰকৃতভাৱে শৰতৰ এপাহি তেলসৰা শেৰালি ফুলৰ দৰে কোমল আৰু সুৰভিত। শেৰালিয়ে তাইৰ স্থান আৰু মৰ্যাদাৰ বিষয়ে ভালদৰে জানে। সেয়ে পূৰ্ণিমাৰ জোনটো পাব নোৱাৰাৰ দৰে তাই সুন্দৰ কৌৰৱক পাবলৈ কেতিয়াও আকাংক্ষা নকৰে। কিন্তু বাধাহীন মনৰ গাতিক বাধা দিব নোৱাৰাৰ বাবে তাই সুন্দৰ কৌৰৱক ভাল পাই যদিও পাবলৈ হাবিয়াস নকৰে। সেয়ে সুন্দৰ কৌৰৱে শেৰালিক ভাল পাই নে বুলি সোধাত স্বাভাৱিকভাৱে ভালপোৱাৰ স্বীকাৰোক্তি দিছে। কিন্তু সুন্দৰে ৰাজকীয় ভেম দেখুৱাই শেৰালিৰ প্ৰেমক উপহাস কৰিছে। শেৰালি কাৰেঙৰ লিগিৰী হোৱা হেতুকে সুন্দৰ কৌৰৱক ভালপোৱা একে অক্ষমণীয় অপৰাধ। সুন্দৰৰ পোৱাকক্ষত শেৰালিয়ে ওগুণগাই থকা শুনি বপুৰাই মিছাকৈ সুন্দৰ আৰু শেৰালিৰ প্ৰণয় আছে বুলি প্ৰচাৰ কৰাত শেৰালিয়ে ক্ষোভ উজাৰি কৈছে—

“মইনো আৰু কেতিয়া কৌৰৱক লিপিত খুৱাই মেখেলা পিন্ধি ফুৰিছিলোঁ। কৌৰৱক হেনো মই কিবা আশ্বদি কৰিলো। এনেকৈ কৰিলে কেনেকৈ থাকিব, মই সেউজী ক'ৰবাত পানীত পৰি...” (উল্লিখিত গ্ৰন্থ, পৃঃ ৬৮)

ৰাজমাওৰ মনতো শেৰালি সম্পৰ্কে যি আশ্ব ধাৰণাৰ উদ্ভৱ হৈছে তাৰ ফলতে শেৰালিৰ জীৱনলৈ অমানিশা নামি আহিছে। চাউদাঙৰ হতুৱাই শেৰালিক

হত্যা কৰাৰ বাবে ৰাজমাওৱে উপহাস কৰিছে যদিও অনন্যমানে শেৰালিক বিচাৰি
হাৰোকাৰ কৰিছে। নগাণোহাৰত নিৰ্বাসিতা শেৰালিক কোঁৱৰে বিচাৰি পাই
ৰাজকাৰেণ্ডৰ কুৰবী কৰিবলৈ আগবাঢ়িছে। কিন্তু শেৰালিয়ে কেতিয়াও কুৰবী হ'ব
সোজা নাই। তাইৰ দৰে সাধাৰণ লিগিৰী এজনীক যদি কোঁৱৰে বিয়া কৰাই তেন্তে
কোঁৱৰৰ অমংগল হ'ব। সেয়ে তাই ৰুগুকক কৈছে—

‘ৰজাৰ ল'ৰাই মোক কুৰবী পাতিলে ৰজাৰ ডাঙৰীয়াসকলে কোঁৱৰক ৰজা
ভাঙিব। অন্ধ মৰোৱাই পোলাৰ পাৰে বুলিছ।’ (উল্লিখিত গ্রন্থ, পৃঃ ৯৪)

সেইবাবে শেৰালিয়ে কোঁৱৰৰ অহিত হোৱাৰ ভয়ত নিজেই নদীত জাপ দি
অস্বহত্যা কৰিছে। নিঃস্বৰ্ণ ভালেপোয়াৰ চূড়ান্ত নিৰ্দশন দাঙি ধৰি শেৰালিয়ে সুন্দৰ
কোঁৱৰৰ মনৰ বুৰৰ মুকলি কৰি দিলে। সুন্দৰ কোঁৱৰৰ সকলো মানসিক হৃদয়
পৰিসমাপ্তি ঘটিল।

কাৰেণ্ডৰ লিগিৰী নাটকৰ বেঙী আৰু সেউতী হৈছে কাৰেণ্ডৰ দুগৰাকী
লিগিৰী। বেঙীতী স্বৰ্গপৰায়ণ হোৱাৰ বিপৰীতে সেউজী অতিশয় মৰািয়াল
হওৱাৰ। কলুক, জুনুক আৰু ধুনুক হৈছে তিনিজনী পাহাৰীয়া ছোৱালী। সেইদৰে
বপুৰা চৰিত্ৰটোৱে নাটকখনত হাস্যৰসৰ সৃষ্টি কৰাৰ সমান্তৰালভাৱে নাট্য কাহিনীৰ
ৰিকশমতো অশ্লীল বৃত্তিকা লৈছে।

‘কাৰেণ্ডৰ লিগিৰী’ নাটকত আন নাটৰ প্ৰভাৱ :

জ্যোতিপ্ৰসাদ আগৰৱালাৰ ‘কাৰেণ্ডৰ লিগিৰী’ নাটকখনত প্ৰাচ্য আৰু
পশ্চাত্যৰ বিভিন্ন নাট্যধাৰাৰ প্ৰভাৱ দেখা পোৱা যায়। বিদেশত থকা কালছোৱাত
পশ্চাত্যৰ বিভিন্ন নাট্যধাৰাৰ সৈতে তেওঁৰ পৰিচয় ঘটে। জ্যোতিপ্ৰসাদ আগৰৱালাই
সেইবোৰৰ দ্বাৰা অনুপ্রাণিত হৈ স্বৰচিত নাটসমূহত তাৰ সফল প্ৰয়োগ কৰে।
তেখেতৰ ‘কাৰেণ্ডৰ লিগিৰী’ নাটখনত কোনো নাট্যকাৰৰই পোনপটীয়া প্ৰভাৱ
দেখা পোৱা নাযায়। সমলোচক প্ৰদ্বাপ কুমাৰ ৰক্কাৰ ভাষাত—

“শ্বেতপীয়েৰ, বাৰ্ণাৰ্ড শ্ব, হেনৰিক ইবচেন আদি বিশ্ববৰেণ্য নাট্যকাৰসকলৰ
নাটকৰ পঠন পাঠনৰ পৰা আৰ্জিত অভিজ্ঞতাই কাৰেণ্ডৰ লিগিৰী নাটকৰ
জ্যোতিপ্ৰসাদক প্ৰভাৱান্বিত কৰাতকৈও অনুপ্রাণিত কৰিছে বুলি ক'ব লাগিব।
সংস্কৰপতে ক'বলৈ গ'লে কাৰেণ্ডৰ লিগিৰীত শ্বেতপীয়েৰীয়ান ট্ৰেজেন্দিৰ কৰুণ
বনানুহাৰিত আবেদন, হেনৰিক ইবচেনৰ বৈধাৰিক উদ্ভা বা প্ৰেৰণা আৰু লক্ষ্মীনাথ
বেজবৰুৱাৰ ‘জয়মতী কুৰবী’ নাটকৰ গোষ্ঠিক আবেদন, এই তিনিওটাই মিশ্ৰিত
ৰূপত আত্মপ্ৰকাশ কৰিছে।” (ৰক্কা, প্ৰদ্বাপ কুমাৰ : জ্যোতি মনীষা, পৃঃ ৫২)

পূৰ্বসূৰী নাট্যকাৰসকলৰ দৰে শ্বেতপীয়েৰেও ‘কাৰেণ্ডৰ লিগিৰী’ নাটকৰ
বিষয়বস্তু পাঁচটা অংকনিশিষ্ট কৰি তাত একাধিক দৃশ্যৰ অবতারণা কৰিছে।
শ্বেতপীয়েৰৰ দৰে কাৰেণ্ডৰ লিগিৰী নাটকৰ বিষয়বস্তুও সামান্য যুগৰ পৰা লোভা
হৈছে আৰু নায়কক সম্ভ্ৰান্ত বংশৰ ৰূপত চিত্ৰিত কৰিছে। শ্বেতপীয়েৰক আন নাটৰ
দৰে ‘কাৰেণ্ডৰ লিগিৰী’তো নায়ক সুন্দৰ কোঁৱৰৰ মুখশিৰী বাজকীয় সনাতন
মানসিকতা চিত্ৰিত কৰাৰ লগতে এইবোৰৰ লগতে সুন্দৰ কোঁৱৰৰ হৃদয়ৰ সূত্ৰপাত
ঘটোৱা হৈছে। সুন্দৰ কোঁৱৰে নাটকখনত প্ৰতিটো কথা দার্শনিকৰ দৰে বিচাৰ
কৰিবলৈ কৰা চেষ্টা শ্বেতপীয়েৰৰ তেনেদৰে অনুকৰণ। নাটকৰ ৰূপৰ দৃশ্যৰ মাজত
সাময়িক বনানুহাৰিত সৃষ্টিৰ উপদেশ্য শ্বেতপীয়েৰৰ দৰে ‘কাৰেণ্ডৰ লিগিৰী’ নাটকতো
বহুখা বপুৰাৰ চৰিত্ৰ অংকন কৰিছে। অবশ্যে শ্বেতপীয়েৰৰ ট্ৰেজেনি নাটকৰ নায়কৰ
ৰূপৰ মৃত্যু হোৱাৰ বিপৰীতে ‘কাৰেণ্ডৰ লিগিৰী’ নাটকত নায়কৰ জীৱিত অবস্থাতে
কাহিনীৰ পৰিসমাপ্তি ঘটিছে। বাস্তৱধৰ্মী, সামাজিক সমস্যাযুগলক আৰু সৃষ্টিশীল
নাটক ৰচনাৰে নাট্য সাহিত্যত আগোল্গনৰ সৃষ্টি কৰা ইন্দ্ৰেন্দ্ৰ নাটত সমাজ বাস্তৱত
ছবি চিত্ৰিত হোৱাৰ দৰে ‘কাৰেণ্ডৰ লিগিৰী’ নাটতো সমাজ বাস্তৱত ছবি চিত্ৰিত
হৈছে। শৈলেন ভৰালীদেৱৰ ভাষাত :

“নাট্যকাৰৰ উপদেশ্য মধুয়ুগীয়া এটি কাহিনী পৰিবেশন কৰা নহয় সেই
কাহিনীক অৱলম্বন হিচাপে লৈ সমসাময়িক সামাজিক বাস্তৱকতা দাঙি ধৰা।”

(ভৰালী, শৈলেন : জ্যোতিপ্ৰসাদৰ কাৰেণ্ডৰ লিগিৰীৰ নাট্যৰীতি, জ্যোতি
অৱেষণ, পৃ. ৬২)

ইবচেনৰ ‘ব্ৰাণ্ড’ নাটৰ বাও চৰিত্ৰৰ আত্মকেন্দ্ৰিকতা, আপৰ্ণৰ নামত গোভামী
‘কাৰেণ্ডৰ লিগিৰী’ৰ সুন্দৰ কোঁৱৰ চৰিত্ৰটোৰ ক্ষেত্ৰতো দেখা যায়। সেইদৰে ‘হোচেন
উই ডেড ৱেকেন’ নামৰ নাটকত ডাঃ কৰেকে জীৱনৰ বাস্তৱতাৰ বিপৰীতে গৈ
অনুভূত হোৱাৰ দৰে সুন্দৰ কোঁৱৰেও অনুভূতপৰ অগ্নিত দগ্ধ হৈছে। ‘অলছ হাউচ’
নাটকৰ নোৰাৰ বিশ্ববী সত্ৰাৰ ৰেজিণি ‘কাৰেণ্ডৰ লিগিৰী’ৰ কাঞ্চনমতী চৰিত্ৰৰ
যুক্তিবাদিতা আৰু স্পষ্টতাৰ জৰিয়তে পোৱা যায়।

জ্যোতিপ্ৰসাদ আগৰৱালাই ইবচেনৰ নাটকৰপৰা আৰ্হি গ্ৰহণ নকৰিলেও
ইবচেনৰ বৈধাৰিক চিত্ৰৰ প্ৰতিফলন ‘কাৰেণ্ডৰ লিগিৰী’ত দেখা যায়। ইবচেনে
সমাজৰ স্থিতিশীল মূল্যবোধৰ বিৰুদ্ধে তীব্ৰ বিৰোধ কৰাৰ দৰে ‘কাৰেণ্ডৰ লিগিৰী’
নাটকতো পৰম্পৰাগত সামাজিক মূল্যবোধৰ বিৰুদ্ধে বিদ্ৰোহ ঘোষণা কৰা হৈছে।

লক্ষ্মীনাথ বেজবৰুৱাৰ 'জয়মতী' নাটকৰ কিছু প্ৰভাৱ 'কাৰেঙৰ লিগিৰী' নাটকত দেখিবলৈ পোৱা যায়। 'জয়মতী' কুৰবী'ৰ দৰে 'কাৰেঙৰ লিগিৰী' নাটকতে ৰোমাণ্টিক আবেশৰ সুৰ এটা অনুৰূপিত হোৱা দেখা যায়। গদাপাণি আৰু ডালিমীৰ কথোপকথনৰ দৰে কণুক, জুনুক, থুনুক আৰু অনংগৰ কথোপকথনৰ সুৰ প্ৰায় একে। সেইদৰে নগা পাহাৰৰ দৃশ্যসমূহত দুয়োখন নাটকৰে মিল আছে।

জ্যোতিপ্ৰসাদ আগৰৱালাই দেশী-বিদেশী বিভিন্ন নাটকৰ আলম লৈ 'কাৰেঙৰ লিগিৰী' নাটকখন ৰচনা কৰিলেও নাটখনত তেওঁৰ কবিত্বময় সৃজনী প্ৰতিভাৰ উমানো পোৱা যায়। নাটকখনৰ সামগ্ৰিক সাজ-সজ্জাক অতিশয় নিখুঁত আৰু সাবলীলভাৱে সাজেয়াৰ ফলত এই নাটকে অসমীয়া নাটকলোক এক উচ্চমানৰ শিল্পকৰ্মলৈ উত্তৰণ ঘটাইছে।

উপসংহাৰ :

অসমীয়া নাট্য সাহিত্যৰ সকলো দিশতে আধুনিকতাৰ ৰহণ চৰোৱা নাট্যকাৰগৰাকী হৈছে জ্যোতিপ্ৰসাদ আগৰৱালা। তেখেতৰ নাটকসমূহত মানৱীয় মূল্যবোধ, সমাজ বাস্তৱতা, জীৱন দৰ্শন সুন্দৰ ৰূপত প্ৰতিফলিত হৈছে। তেখেতৰ দ্বিতীয়খন নাটক 'কাৰেঙৰ লিগিৰী'ৰ বিকসক্ল প্ৰাচীন সামন্তযুগীয় সমাজ যদিও আধুনিক আৰু ভাৰ-ভংগীৰ ক্ষেত্ৰতো আধুনিকতা দেখা যায়। নাটকখনৰ চৰিত্ৰসমূহৰ মাজত প্ৰতিফলিত হৃন্দ বা সংঘাতে নাটকীয় কাহিনী বিকাশত যথেষ্ট সহায় কৰিছে। মুঠৰ ওপৰত চৰিত্ৰৰ বৈচিত্ৰ্যতা, নাটকীয় হৃন্দ, গভীৰ জীৱনবোধ, মঞ্চ নিৰ্দেশনা ইত্যাদি বিভিন্ন দিশৰ পৰা 'কাৰেঙৰ লিগিৰী' নিঃসন্দেহে এক অনুপম সাহিত্যকৃতি।

সহায়ক গ্ৰন্থপঞ্জী :

- ১। কলিতা, মণিৰাম (সম্পা.)। নাট্যাংগচানা। গুৱাহাটী : অক্সিডিন্টিয়া প্ৰকাশন, ২০১৬। মুদ্ৰিত।
- ২। গোহাঁই, ইৰেন (সম্পা)। জ্যোতিপ্ৰসাদ ৰচনাৱলী। গুৱাহাটী : অসম প্ৰকাশন পৰিষদ, ২০২০। মুদ্ৰিত।
- ৩। ডেকা, নমিতা; বৰা, কীলাৱতী শইকীয়া। জ্যোতি অৱেষণ। গুৱাহাটী : বৰ্ণী মন্দিৰ, ২০১০। মুদ্ৰিত।
- ৪। দাস, অমল চন্দ্ৰ (সম্পা)। অসমীয়া নাট্য পৰিক্ৰমা। গুৱাহাটী : বনলতা, ফেব্ৰুৱাৰী, ২০১৮। মুদ্ৰিত।
- ৫। নাথ, তিজৰঞ্জন (সম্পা)। নাট্যতত্ত্ব আৰু অংগচানা। গুৱাহাটী : পূৰ্বায়ণ প্ৰকাশন, জুলাই, ২০১৮। মুদ্ৰিত।
- ৬। বৰুৱা, প্ৰহ্লাদ কুমাৰ। জ্যোতি মনীষা। গুৱাহাটী : বনলতা, ডিচেম্বৰ, ২০০৯। মুদ্ৰিত।
- ৭। বৰুৱা, ভবেন। প্ৰসংগ : জ্যোতিপ্ৰসাদ। গুৱাহাটী : বনলতা, ২০১২। মুদ্ৰিত।
- ৮। বৰুৱা, সত্যপ্ৰসাদ। নাটক আৰু অভিনয় প্ৰসংগ। গুৱাহাটী : বনলতা; ২০১৬। মুদ্ৰিত।
- ৯। ভট্টাচাৰ্য, হৰিশ্চন্দ্ৰ। অসমীয়া নাট্য সাহিত্যৰ জিকিঙণি। গুৱাহাটী : লয়াৰ্ছ বুক ষ্টল, ১৯৭০। মুদ্ৰিত।
- ১০। মহন্ত, পোনা। নাটকৰ কথা। গুৱাহাটী : বনলতা, ২০০৪। মুদ্ৰিত।
- ১১। শৰ্মা, সত্যেন্দ্ৰনাথ। অসমীয়া নাট্য সাহিত্য। গুৱাহাটী : সৌমাৰ প্ৰকাশ, ১৯৯৬। মুদ্ৰিত।

অসমীয়া ভাষা মোৰ চিৰ তেনেই

ISBN : 978-81-930616-8-8

বৰলুইত

অসমীয়া সাহিত্য সন্মিলনী গুৱাহাটী অধিবেশনৰ
স্মৃতিগ্ৰন্থ, ২০১৯

শিল্পগ্ৰাম (পাঞ্জাবাৰী), গুৱাহাটী

২৯, ৩০ আৰু ৩১ জানুৱাৰী, ২০১৯

অসমৰ কাঁহ শিল্প

প্ৰতুল ডেকা



লোকশিল্পৰ এটা
প্ৰধান বিভাগ হ'ল
ধাতু শিল্প। কাঁহ, পিতল,
লো, সোণ, ৰূপ ইত্যাদি বিভিন্ন
ধাতুৰ পৰা দৈনন্দিন জীৱনত ব্যৱহাৰ্যকৈ

নিৰ্মাণ কৰি উলিওৱা সামগ্ৰীবোৰেই হৈছে ধাতু শিল্পৰ
অন্তৰ্গত। ধাতুশিল্পক মূল্যবান সম্পদৰূপে গণ্য কৰা হয়।
ধাতু শিল্পসমূহক মূলতঃ চাৰিটা ভাগত ভাগ কৰিব পাৰি—
কাঁহ শিল্প, পিতল শিল্প, কমাৰ শিল্প, সোণ-ৰূপ শিল্প।

কাঁহেৰে নিৰ্মিত শিল্পই হৈছে কাঁহ শিল্প। কাঁহ শব্দটো
সংস্কৃত 'কাংস্য' শব্দৰ পৰা বিকশিত হৈছে। 'কাঁহ' শব্দৰ
অভিধানগত অৰ্থ এনে ধৰণৰ— *চন্দ্ৰকান্ত অভিধান* ৰ
মতে, "টিন আৰু তাম মিহলাই কৰা এবিধ ধাতু।"
তেনেদৰে, *Collins English Dictionary* ৰ 12th
Editionৰ মতে "an alloy of copper and tin, with
some zinc and lead, used in casting bells."²

কাঁহ স্বতন্ত্ৰ ধাতু নহয়। ৰাং (Tin) আৰু তাম
(copper) দুয়োটা ধাতু সংমিশ্ৰণত সৃষ্টি হোৱা ই এবিধ
যৌগিক ধাতু। ৰাং আৰু তামৰ অনুপাত সম্পৰ্কে ভিন্ন মত
পোৱা যায়। ভূপেন তালুকদাৰৰ প্ৰবন্ধত উল্লিখিত অনুসৰি
"উন্নতমানৰ কাঁহ তৈয়াৰ কৰিবলৈ তাম ৮০ ভাগ আৰু

ৰাং ২০ ভাগ মিহলাই
লোৱা হয়।"^৩ ধ্ৰুৱ কুমাৰ তালুকদাৰৰ গ্ৰন্থত উল্লিখিত
অনুসৰি "৬৩ ভাগ তামৰ লগত ৩৭ ভাগ ৰাং মিহলাই কাঁহ
প্ৰস্তুত কৰা হয়।"^৪ বৰ্তমান উত্তৰ-পূবৰ একমাত্ৰ কাঁহ
তৈয়াৰী কাৰখানাৰ স্বত্বাধিকাৰী তথা বৰপেটা জিলাৰ
আমুখোৱা নিবাসী হৰিপ্ৰসাদ বৰ্মনে উল্লেখ কৰা অনুসৰি
ৰাং ৩০ শতাংশ আৰু তাম ৭০ শতাংশ দি উৎকৃষ্ট মানৰ
কাঁহ তৈয়াৰ কৰা হয়।"^৫ কাঁহ প্ৰস্তুত সম্পৰ্কে এনে ভিন্ন মত
পালেও কাঁহৰ সকলৰ পৰা পোৱা মতামত অনুসৰি উৎকৃষ্ট
মানদণ্ডৰ কাঁহ প্ৰস্তুত কৰিবলৈ ৭৮ ভাগ তামৰ লগত ২২
ভাগ ৰাং মিহলাই কাঁহ তৈয়াৰ কৰা হয়। দৰাচলতে, নিৰ্মাণ
কৰিবলগীয়া সামগ্ৰীটোৰ ওপৰত ভিত্তি কৰি নিৰ্দিষ্ট
অনুপাতত মিহলাই কাঁহ তৈয়াৰ কৰি ল'ব পাৰি। বেল,
ঘণ্টা আৰু অন্যান্য ডাঠ সামগ্ৰী তৈয়াৰ কৰিবলৈ হ'লে ৰাং
২২ শতাংশ আৰু তাম ৭৮ শতাংশ মিহলাই উৎকৃষ্ট কাঁহ
তৈয়াৰ কৰা হয়। কম ডাঠ সামগ্ৰী তৈয়াৰ কৰিবলৈ হ'লে
ৰাং ২০ শতাংশ আৰু তাম ৮০ শতাংশ মিহলাই কাঁহ

তৈয়াৰ কৰা হয়।

কাঁহ প্ৰস্তুত প্ৰণালী :

কাঁহ তৈয়াৰ কৰা এটা নিৰ্দিষ্ট প্ৰক্ৰিয়া আছে। ইয়াৰ বাবে মুকলি ঠাইত এটা কাৰখানাৰ প্ৰয়োজন হয়। কাৰখানাটোত জুই ধৰিব পৰাকৈ এঙাৰ অথবা কয়লা যোগাব কৰি কাঁহ প্ৰস্তুত কৰিবৰ বাবে প্ৰয়োজনীয় বাং আৰু তামখিনি গলাবলৈ ডাঙৰ আকৃতিৰ মুহিৰ প্ৰয়োজন। মুহিটো প্ৰথমাবস্থাত এটা নিৰ্দিষ্ট সাঁচত বহুৱাই লৈ তলত জুই দি তামখিনি গলিবলৈ দিয়া হয়। কিছু সময় উত্তাপ দিয়াৰ পিছত যেতিয়া তামখিনি বঙা হৈ পৰে তেতিয়া তাত বাংখিনি দিয়া হয়। মুহিৰ আকাৰ অনুযায়ী বাং আৰু তাম নিৰ্দিষ্ট অনুপাতত গলাব লাগে। প্ৰায় এঘণ্টামান সময় সম্পূৰ্ণ উত্তাপত ধাতুখিনি গলিবলৈ দিয়া হয়। বাং আৰু তামৰ সঠিক পৰিমাণ নিৰ্ণয় কৰিবলৈ প্ৰথমে কিছু কাঁহ মুহিৰ পৰা আনি ঠাণ্ডা হ'লে কোবাই চোৱা হয়। কোবাওঁতে ফাটিলে বাঙৰ পৰিমাণ বঢ়াই দি পুনৰ গলাই লোৱা হয় আৰু নেফাটিলে নিৰ্দিষ্ট আকাৰৰ মাটিৰ সাঁচ (আক)বোৰত মিশ্ৰণটো ঢালি ঠাণ্ডা হ'বলৈ দিয়া হয়। সামগ্ৰীসমূহ কিমান ওজনৰ তৈয়াৰ কৰা হ'ব তাৰ ওপৰত ভিত্তি কৰি কৰা সৰু-ডাঙৰ আকবোৰত মিশ্ৰণটো ঠাণ্ডা হ'লে সেয়া একো একোটা টুকুৰা হৈ পৰে আৰু সেই টুকুৰাবোৰেই কাঁহ।

সমাজ জীৱনত কাঁহৰ সামগ্ৰী :

কাঁহেৰে নিৰ্মিত সামগ্ৰীৰ সমাজত যথেষ্ট মূল্য আছে আৰু সমাজত তাক মূল্যবান সম্পত্তি হিচাপে গণ্য কৰা হয়। বিয়া-বাহুকে আদি কৰি পূজা-পাৰ্বণ, অন্যান্য ধৰ্মীয় অনুষ্ঠানত ইত্যাদিত ইয়াৰ ব্যৱহাৰ বহুপৰিমাণে অপৰিহাৰ্য। কাঁহেৰে নিৰ্মিত কাঁহী, বাটি, হেতা, টো, শৰাই, লোটা, ঘটি, চৰিয়া, কলহ ইত্যাদি সামগ্ৰীবোৰে অসমীয়া ঘৰ এখনত বিশেষ ভূমিকা পালন কৰি আহিছে। ধাতুৰে নিৰ্মিত বাচন-বৰ্তনৰ অধিকাৰী হ'ব পৰাটো প্ৰতিঘৰ মানুহৰ বাবে এটা গৌৰৱৰ বিষয়। বিয়া হোৱা কইনাৰ লগত কলহ, চৰিয়া, লোটা, কাঁহী, বাটি, বটা, শৰাই ইত্যাদি সামগ্ৰীবোৰ প্ৰদান কৰাটো পুৰণিকলীয়া ৰীতি। সেয়েহে, দৰাক আদৰি অনাৰ পিছত কইনাঘৰত আয়তীসকলে গায় : “আলা চাউলৰ নৈবেদ্যখিনি / গৃহস্থৰে কাঁহী / মাত বাপু শহুৰেক / গৃহই পূজক আহি / চায়নাৰ উপৰে বগলী ঘূৰে / মাইৰে পিতাকে কলহ দান কৰে।” ইয়ে কইনাজনীৰ ঘৰখনৰ

আৰ্থিক অৱস্থাক ফুটাই তোলাৰ লগতে কইনাজনীয়ে শহুৰেকৰ ঘৰখনলৈ অনা সম্পদসমূহৰ মান প্ৰতিফলিত কৰে।

মৃতকৰ শ্ৰাদ্ধত মৃতকৰ অৰ্থে প্ৰয়োজনীয় কাঁহী-বাতি দান দিয়া হয়। “আহোমসকলে মৃতকৰ মৈদামত মৃতকে ব্যৱহাৰ কৰিব বুলি সংস্কাৰেৰে কাঁহী-বাতি থৈ দিছিল।”^{১৩} ঘৰলৈ নকৈ অহা আলহীক কাঁহৰ কাঁহীত ভাত দিয়া, বটাত তামোল-পাণ আগবঢ়োৱা নিয়ম বৰ্তমানেও চলি আহিছে। কাঁহেৰে নিৰ্মিত বটা আৰু শৰাই সন্মানৰ প্ৰতীক। থাপনাত নৈবেদ্য আগবঢ়াবলৈ; বজা, গুৰুজন বা গণ্য-মান্য ব্যক্তিক সন্মান জনাবলৈ শৰাই; বিয়াৰ দিনা দৰা বা কইনাই অভ্যাগতক তামোল-পাণ যাচিবলৈ, দায়-দোষ কৰিলে ৰাইজৰ আগত তামোল-পাণ যাচি ক্ষমা খুজিবলৈ বটাৰ প্ৰচলন সৰ্বজনবিদিত।

বিহু নৃত্যত পৰিবেশন কৰা তালযোৰ, বিহুৰ জলপান খোৱা কাঁহী-বাটিবোৰ, ভঠেলি উৎসৱৰ পাউৰা তোলা, মৃত ব্যক্তিক শ্মশানলৈ লৈ যাওঁতে পৰিবেশন কৰা আৰু সত্ৰীয়া নৃত্য তথা সত্ৰৰ নাম-প্ৰসংগত ব্যৱহাৰ কৰা ভোৰতালযোৰ কাঁহৰ। বিহু নৃত্যৰ শিল্পীসকলে হাঁচৰি গোৱা শেষ হোৱাৰ পিছত গৃহস্থই যি শৰাই বা বটাত তামোল-পাণ আগবঢ়াই সেৱা লয়, সেয়াও কাঁহৰ।

ক'বলৈ গ'লে অসমীয়া সমাজত মানৱ জীৱনৰ জন্মৰ পৰা মৃত্যুলৈকে উদযাপিত বিভিন্ন উৎসৱ-পাৰ্বণত কাঁহৰ সামগ্ৰীৰ প্ৰয়োগ অপৰিহাৰ্য। শিশু এটা জন্ম পোৱাৰ ছমাহ পিছত পতা “অন্নপ্ৰাসন” অনুষ্ঠানত কাঁহৰ কাঁহী-বাটিত ভাত খুওৱা হয়। আত্মীয়-কুটুম্বইও এই অনুষ্ঠানত কাঁহেৰে নিৰ্মিত সামগ্ৰী প্ৰদান কৰি শিশুটিক মৰম যাচে। সেইদৰে চূড়াকৰণ আৰু উপনয়ন অনুষ্ঠানতো কাঁহৰ বিভিন্ন সামগ্ৰী ব্যৱহাৰ কৰা হয়। বিয়াৰ দিনা দৰা বা কইনাই কাঁহেৰে নিৰ্মিত দাপনী হাতত লৈ থাকে। মৃতকৰ শ্ৰাদ্ধত গৃহস্থই পুৰোহিতক কাঁহৰ সামগ্ৰী দান কৰে।

তেনেদৰে, বিয়াৰ পানী তোলা পৰ্বত চাকিৰে সৈতে শুৱনি হৈ থকা কাঁহীখন, চাউল আৰু কলেৰে সৈতে ডাঙৰ বাটিটো আৰু পানী তুলিবলৈ যোৱা লোটা-কলহ ইত্যাদি সুৱাগ তোলা অনুষ্ঠানৰ শেষত দৰা বা কইনাৰ মাকে বেইৰ কাষত ঘূৰোতে লোৱা কাঁহীখন ইত্যাদি সামগ্ৰীবোৰ কাঁহ আৰু পিতলেৰে। সেইদৰে বিয়াৰ আগদিনা

জোৰণ পিছোৱা পৰ্বত কইনালৈ আগবঢ়োৱা সাজ-পোছাক আৰু আ-অলংকাৰবোৰ বটা অথবা শবাইত আগবঢ়োৱা হয়। মান ধৰা পৰ্বত দৰা বা কইনাই বটাত কাপোৰ বা আন সামগ্ৰী লৈ জ্যেষ্ঠজনক মান যাচে। ন কইনাই প্ৰথম দৰাঘৰত প্ৰবেশ কৰা সময়ত দুৱাৰমুখত কাঁহৰ কলহ, লোটা, চৰিয়া ইত্যাদি সামগ্ৰীবোৰ ভৰিবে চুই ভিতৰত প্ৰবেশ কৰাৰ নিয়ম প্ৰচলিত। “ইয়াৰ অৰ্থ এয়ে যে কাঁহৰ সামগ্ৰী প্ৰতিপত্তি আৰু সন্ত্ৰমসূচক, সেইকাৰণেই ইয়াক স্পৰ্শ কৰাৰ ফলত ঘৰখনৰ প্ৰতিপত্তি বৃদ্ধি পোৱাৰ লগতে সম্পত্তিশালী হয়।”^১ বিদ্যালয়, মহাবিদ্যালয় আৰু আৰক্ষী চকীসমূহত সময়ৰ নিৰ্দেশ কৰিবলৈ কাঁহেৰে নিৰ্মিত ঘণ্টা ব্যৱহাৰ কৰা হয়। বিয়াত বেণুপাৰ্টিৰ শিল্পীসকলে কাঁহেৰে নিৰ্মিত তাল বাদ্যযন্ত্ৰ হিচাপে ব্যৱহাৰ কৰে। ওজাপালি আৰু নাগাৰা নামৰ শিল্পীসকলেও কাঁহেৰে নিৰ্মিত খুঁটিতাল, পাতিতাল, বাটিতাল, ভোৰতাল ব্যৱহাৰ কৰে।

তেনেদৰে, সত্ৰ-নামঘৰ, দৌল-দেৱালয় আৰু মঠ-মন্দিৰবোৰত বৰকাঁহ, ঘণ্টা, বিগ্ৰহ, গছা, উগডগী ইত্যাদি কাঁহৰ সামগ্ৰীৰ বহুল ব্যৱহাৰ লক্ষণীয়। বৈষ্ণৱ ধৰ্মৰ আচাৰ-অনুষ্ঠানত নাগফেটী বটাই প্ৰতিমাৰ আসন গুৱনি কৰে। ভকতসকলে কাঁহৰ বটাৰ ওপৰত বাখি ধৰ্মশাস্ত্ৰ পাঠ কৰে। গোসাঁইৰ বিগ্ৰহৰ আসন কাঁহেৰে নিৰ্মাণ কৰা হয়। মন্দিৰসমূহত ভক্তসকলে কাঁহেৰে নিৰ্মিত টিলিঙা বজাই মন্দিৰত প্ৰবেশ কৰে। বৌদ্ধ ধৰ্মাৱলম্বী লোকসকলেও ধৰ্মীয় কাৰ্যত কাঁহৰ সামগ্ৰী ব্যৱহাৰ কৰে। মুছলমান সম্প্ৰদায়ৰ আকিকা আৰু চুমত অনুষ্ঠানত কাঁহৰ সামগ্ৰীসমূহ উপহাৰ দিয়া হয়।

গতিকে, “কাঁহৰ কাঁহীত ভাত, বাটিত আঞ্জা লৈ, আহাৰ কৰি লোটা, কাৰী বা ঘটিত পানী লৈ চৰিয়াত মুখ ধুই খৰিকাদানিৰ পৰা খৰিকা লৈ দাঁত খুচৰি বট, শবাইৰ পৰা তামোল এখন মুখত লৈ মুছদি কৰাটো অসমীয়া মানুহৰ জাতীয় কৃষ্টি তথা ৰীতি।”^২

কাঁহ শিল্পৰ ইতিহাস :

অসমত কাঁহশিল্প প্ৰথমে কত তৈয়াৰ কৰিবলৈ লৈছিল সেই সম্পৰ্কে প্ৰকৃত উৎস পাবলৈ নাই। ইয়াৰ প্ৰচলন কেনেকৈ হ’ল আৰু নিৰ্মাণ কাৰ্যত কেনেকৈ অসমৰ শিল্পী নিয়োজিত হ’ল সেই সম্পৰ্কেও সঠিক তথ্য পোৱা নাযায়। তথাপি এই শিল্পৰ ঐতিহ্য আৰু পৰম্পৰা যে বহু

পূৰ্বণি তাৰ উমান পাব পাৰি।

প্ৰাচীন কালত অসমৰ সৰ্ধেবাৰী, বহা তিতাবৰ, গৌৰীপুৰ, শিবসাগৰ আদি ঠাইত কাঁহৰ সামগ্ৰী প্ৰস্তুত কৰিছিল। বৰ্তমান সময়ত অসমত প্ৰধানকৈ সৰ্ধেবাৰী আৰু ইয়াৰ ওচৰ-পাঁজৰৰ গাঁওবোৰ, বিশেষকৈ নামশলা, গোনুৱা, কাৰাকুছি, কানাবপাৰা, লুচিমা, হিলেপাৰা, আনুখোৱা, পল্লা, গহিয়া, বনিয়াকুছি আদি গাঁৱৰ লগতে বিলাসীপাৰা, সাপটগ্ৰাম আৰু বৰপেটা বোডলৈও ই প্ৰসাৰিত হৈছে। “২০১৮ চনৰ সমীক্ষা অনুসৰি সৰ্ধেবাৰী আৰু ইয়াৰ ওচৰ-পাঁজৰৰ অঞ্চলবোৰত ‘অসম কঁহাৰ শিল্পী সন্থা’ৰ অধীনত বৰ্তমান ২৮০ খন গঢ়শাল আছে আৰু তাত প্ৰায় ১৯১৫ ১৯১৫ জন শিল্পী জড়িত হৈ আছে।”^৩

সৰ্ধেবাৰীক মুখ্য কৰি এই শিল্পটো বৰ্তি থকাৰ প্ৰতি লক্ষ্য ৰাখি ইয়াৰ শিল্পী তথা বয়োজ্যেষ্ঠসকলে সৰ্ধেবাৰীতেই কাঁহ শিল্পৰ উৎপন্ন হৈছিল বুলি ক’ব খোজে। খ্ৰী.পূ. নতুন শতিকাৰ কামৰূপৰ বজা ভাস্কৰ বৰ্মনৰ ৰাজত্বকালৰ পৰা অসমত কাঁহ শিল্পৰ প্ৰচলন থকাৰ উমান পোৱা যায়। ভাস্কৰ বৰ্মনে কনৌজৰ অধিপতি ভাৰত নগ্ৰাট হৰ্ষবৰ্মনলৈ বহুতৰ চিনত্বৰূপে আগবঢ়োৱা সামগ্ৰীসমূহৰ ভিতৰত কাঁহৰ সামগ্ৰীও আগবঢ়াইছিল। এই কাঁহৰ সামগ্ৰী সৰ্ধেবাৰীৰ কঁহাৰসকলৰ অপূৰ্ব সৃষ্টি বুলি বহুতে ক’ব খোজে।

সৰ্ধেবাৰীত কাঁহৰ সামগ্ৰী তৈয়াৰ হোৱাৰ প্ৰথম লিখিত নিদৰ্শন পোৱা যায় আহোম ৰজা শিৱসিংহৰ (১৭১৪-৪৪ খ্ৰী.) ৰাজত্বকালত। জীউধন নামৰ কঁহাৰ এজনে শিৱসিংহৰ ৰাজভৱনত এটি ধুনীয়া কাঠেৰে নিৰ্মিত বাঘ তৈয়াৰ কৰিছিল। এই কাঠৰ বাঘটোৰ ভিতৰত কাঁহৰ ভোৰতাল এযোৰ এনেভাৱে সুমুৱাই ৰাখিছিল যে বাঘটো হাতেৰে ল’বালে সঁচাকৈ বাঘে চিঞাৰ দৰে শব্দ হৈছিল। শিৱসিংহই কঁহাৰজনৰ এনে শিল্প নৈপুণ্যতাত মুগ্ধ হৈ তেওঁক তাম্ৰপত্ৰ প্ৰদান কৰাৰ লগতে এশ পুৰা নিহৰ মাটি দান কৰিছিল আৰু চৌধুৰী উপাধিৰে ভূষিত কৰি সন্মান যাচিছিল।

কঁহাৰসকলৰ পৰিচয় : কঁহাৰসকলৰ বংশগতি পৰীক্ষা কৰিলে দেখা যায় যে তেওঁলোকে এই শিল্পটো পুৰুষানুক্ৰমে আয়ত্ব কৰি আহিছে। কাঁহৰ বাচন নিৰ্মাণ প্ৰক্ৰিয়াটো সাধাৰণতে ৫-৬ জন কঁহাৰ লগ লাগি কৰে। প্ৰত্যেকখন গঢ়শালত একোজনকৈ ওজা কঁহাৰ আৰু

বাকীকেইজন ভাইগা কঁহাৰ থাকে। এখন গঢ়শালত কাঁহৰ গোটেই ধৰণৰ বাচন তৈয়াৰ কৰা নহয়। ওজা কঁহাৰজন কাঁহৰ যিটো সামগ্ৰী তৈয়াৰ কৰাত অভিজ্ঞ সেইবিধ সামগ্ৰীহে তৈয়াৰ কৰা হয়। ওজা কঁহাৰৰ প্ৰধান কাম হৈছে নিৰ্মাণ কৰিব খোজা সামগ্ৰীবিধৰ নিৰ্দিষ্ট আকাৰ দিয়া আৰু অন্যান্য কামবোৰ ভাইগা কঁহাৰবোৰক ভগাই দিয়া। গঢ়শালৰ সম্পূৰ্ণ আয়-ব্যয়ৰ হিচাপ তেওঁৰ হাতত; সেয়েহে, তেওঁৰ মনত সদায় ব্যৱসায়িক মানসিকতা এটা থাকে। গঢ়শালত কঁহাৰসকলক তেওঁলোকৰ কৰ্মৰ পাৰদৰ্শিতা অনুযায়ী নিয়োগ কৰা হয়। কৰ্ম অনুযায়ী গঢ়শালৰ আন কঁহাৰসকলক কিছুমান নিৰ্দিষ্ট নামেৰে জনা যায়। সেয়া হৈছে—

গুৰেইলা : গুৰেইলা হৈছে ওজা কঁহাৰৰ অত্যন্ত সহযোগী। গঢ়শালত তেওঁ ওজা কঁহাৰৰ মুখামুখিকৈ বহি জুইকুৰা নিয়ন্ত্ৰণ কৰে। কাঁহৰ টুকুৰাবোৰ জুইত দি গলোৱাৰ পিছত তেওঁৰ নেতৃত্বত ওজা কঁহাৰ আৰু বাকীকেইজনে হাতুৰীৰে কোবায় কাঁহ টুকুৰাৰ আকৃতিগত ৰূপ দিয়ে। ওজা কঁহাৰৰ সৈতে থকা কামখিনি শেষ হোৱাৰ পিছত গুৰেইলাই ৰেতিৰে 'কাগঘহা' কাম কৰে। এখন গঢ়শালত এজনেই গুৰেইলা থাকে।

মাইথনাৰ : ওজা কঁহাৰে ৰূপ দিয়াৰ পিছত যিয়ে পুনৰ হাতুৰীৰে কোবাই খলা-বমাবোৰ মিহি কৰে অৰ্থাৎ 'মথন' কৰে তেওঁ মাইথনাৰ। ইয়াৰ উপৰিও বাচনটো কুন্দত লগাই মাইথনাৰে ফুল কটা কাম কৰে। তাল নিৰ্মাণৰ ক্ষেত্ৰত মাইথনাৰৰ উপৰিও 'জীৱন মাইথনাৰ (কাঁহ পিটি মিহি কৰি নতুন জীৱন দিয়া)' নামৰ এজন ব্যক্তি জড়িত হৈ থাকে। জীৱন মাইথনাৰে কোবাই মিহি কৰাৰ পিছত তাল নিৰ্মাণৰ বাবে ব্যৱহৃত কাঁহখিনি মাইথনাৰে পুনৰ কোবাই মিহি কৰে। এখন গঢ়শালত ২ বা ৩ জন মাইথনাৰ থাকে।

কাইটনাৰ : কাইটনাৰৰ কাম হৈছে লোৰে নিৰ্মিত খন্তা ব্যৱহাৰ কৰি বাচনবিধ মিহি কৰা লগতে, ভঙা কাঁহ গলোৱা, কাঁহৰ গুড়িবোৰ গোটোৱা ইত্যাদি।

আধভাইগা : আধভাইগাক কিছুমানে গঢ় শিকা বা আলধৰীয়া বুলিও কয়। সাধাৰণতে গঢ়শালত নতুনকৈ কাম শিকিবলৈ অহা ব্যক্তিজনেই হৈছে আধভাইগা। তেওঁৰ কোনো নিৰ্দিষ্ট কাম নাথাকে। গঢ়শালৰ প্ৰতিটো কাম যেনে — আফৰ প্ৰস্তুত কৰা, হাতুৰীৰে কোবোৱা, মিহি কৰা, কুন্দ

টনা, নিৰ্মিত সামগ্ৰীবোৰ পৰিপাটিকৈ খোৱা ইত্যাদি বিভিন্ন কাম তেওঁ কৰে। আধভাইগাবোৰক আকৌ কৰ্ম অনুযায়ী চাইবেনা, আঠেইনা, বাবইনা ইত্যাদি বিভিন্ন ভাগত ভাগ কৰা হয়।

কাঁহৰ সামগ্ৰী নিৰ্মাণ প্ৰণালী :

কাঁহৰ সামগ্ৰীসমূহ নিৰ্মাণ কৰাৰ এটা নিৰ্দিষ্ট প্ৰক্ৰিয়া আছে। গঢ়শালত পিছদিনা কাম কৰিবৰ বাবে আগদিনাই ওজা কঁহাৰে কাঁহৰ সংঘ অথবা মহাজনৰ পৰা ভঙা কাঁহ আৰু আন যাৱতীয় সামগ্ৰী গোটাই লৈ ভঙা কাঁহখিনি মুহীত গলাব পৰাকৈ কাটি লয়।

পিছদিনাখন ভঙা কাঁহখিনি মুহীত ভবাই লৈ আফৰত দি নিৰ্দিষ্ট তাপত কাঁহবোৰ গলোৱা হয়। 'আলেবাৰি'ৰ সহায়ত ভঙা কাঁহখিনি গলিছেনে তাক পৰীক্ষা কৰি চোৱা হয়। গলি উঠাৰ পিছত তপতে তপতে কাঁহখিনি আকত ঢালি সৰু-ডাঙৰ লদা কৰি লোৱা হয়। আকত ঢালি দিয়াৰ পিছত কাঁহখিনি চেঁচা হ'বলৈ দিয়া হয়। ইয়াক কাঁহৰসকলৰ ভাষাত 'আউতা কাঁহ' বুলি কয়। চেঁচা হোৱা আকৰ লদাবোৰ পুনৰ আফৰত দি এটা নিৰ্দিষ্ট তাপত গৰম কৰি লোৱা হয়। এই গৰম লদাবোৰ সৰাহৰ সহায়ত নিয়াৰিত থয়। ওজা কঁহাৰজনে তেতিয়া সৰাহৰ জৰিয়তে কাঁহ টুকুৰা টানকৈ চেপি ধৰে আৰু বাকী ভাইগা কঁহাৰসকলে হাতুৰীৰে কোবাই ভিন ভিন বাচনৰ আকাৰ অনুসৰি পিঠাৰ আকৃতিত বহল কৰি লব লাগে। অৱশ্যে বৰ্তমান সময়ত কিছুমান কঁহাৰে ৰোলিং মেচিনৰ জৰিয়তে কাঁহৰ লদাবোৰ চেপেটা কৰি লৈ আহে। পিঠা আকৃতিৰ কাঁহৰ টুকুৰাবোৰ পুনৰ নিৰ্দিষ্ট তাপত গলাই হাতুৰীৰে কোবাই বাচনৰ প্ৰকৃত গঢ় দিয়ে। পিছত পানীত তিয়াই গৰম পাত্ৰবোৰ চেঁচা আৰু কঠিন হ'বলৈ দিয়া হয়। চেঁচা হোৱা বাচনটোৰ আগৰ হাতুৰীৰ চিনবোৰ মাইথনাৰে হাতুৰীৰে কোবাই সমান আৰু মিহি কৰে। মিহি হোৱাৰ পিছত কাইটনাৰে লোৰে নিৰ্মিত খন্তাৰ সহায়ত বাচনটোৰ ওপৰত থকা ক'লা আৱৰণটো চাফা কৰে। তেতিয়া কাঁহৰ বাচনটো সোণবৰণীয়া হৈ পৰে। ইয়াৰ পিছত বাচনটো কুন্দত লগাই ভাইগা কঁহাৰ দুজনে ভৰ, খৰিকা, চেনা, লোৱাল আদিৰ সহায়ত ফুল, পাত, জীৱ-জন্তুৰ নঙ্গা, নাম আদি কাটে। এনেদৰে বাচনটো তৈয়াৰ হোৱাৰ পিছত চিৰিচ কাগজেৰে ঘাঁহি বাচনটো মিহি কৰি তোলা হয়। তেতিয়া ই ব্যৱহাৰৰ

উপযোগী হৈ পৰে।

কাঁহৰ সামগ্ৰী নিৰ্মাণত ব্যৱহৃত সঁজুলি :

কাঁহৰ সামগ্ৰী নিৰ্মাণ কৰোতে কাঁহৰসকলে আধুনিক যন্ত্ৰপাতিৰ সলনি পৰম্পৰাগতভাৱে ব্যৱহাৰ কৰি অহা হাতেৰে নিৰ্মিত সঁজুলিসমূহকে ব্যৱহাৰ কৰা দেখা। অৱশ্যে বৰ্তমান সময়ত কিছুমান কাঁহাৰে কাঁহ চেপেটা কৰিবলৈ ৰোলিং মেচিন ব্যৱহাৰ কৰে। কাঁহৰ সামগ্ৰী নিৰ্মাণত ব্যৱহৃত এনে সঁজুলিসমূহ হৈছে—

নিয়াৰি (ঘূৰণীয়া আকৃতিৰ লোৰে নিৰ্মিত এবিধ আহিলা; য'ত কাঁহখিনি হাতুৰীৰে কোবাই বাচনৰ আকৃতিৰ ৰূপ দিয়া হয় আৰু বাচনবোৰ মিহি কৰা হয়। গঢ়শাল এখনত সৰু-ডাঙৰ তিনিটালৈকে নিয়াৰি থাকে), হাতুৰী (লো আৰু কাঠ অথবা বাঁহ ব্যৱহাৰ কৰি তৈয়াৰ কৰা এবিধ আহিলা; যাৰ সহায়ত কাঁহ কোবাই নিৰ্দিষ্ট গঢ় দিয়া হয়। এটা মূৰ ঘূৰণীয়া আৰু আনটো মূৰ চেপেটা কৈ হাতুৰী কেবা প্ৰকাৰবো—বৰ হাতুৰী, কামৌৰা হাতুৰী, একহতীয়া হাতুৰী, ফুলকটা হাতুৰী, পায়ে মাৰা হাতুৰী, কইথা মাথা হাতুৰী, বুক মাথা হাতুৰী ইত্যাদি), সৰাহ বা চেপেনা (তপত কাঁহ নিয়াৰিত কোবাওতে চেপি ধৰিবলৈ ব্যৱহাৰ কৰা লোৰে নিৰ্মিত চেপেনাসদৃশ এবিধ আহিলা। পাত সৰাহ, গল সৰাহ, পোৱান সৰাহ, বেজীমুখীয়া সৰাহ, কমাৰী সৰাহ ইত্যাদিকে ইয়াৰ বিভিন্ন প্ৰকাৰ আছে), মুহী (ভঙা কাঁহসমূহ আফৰত দি গলাবলৈ আলতীয়া মাটিৰে তৈয়াৰী ঘূৰণীয়া আকৃতিৰ এবিধ আহিলা), আৰু (মাজখিনিৰ ঘূৰণীয়া আকৃতিৰ খোল থকা আলতীয়া মাটিৰে নিৰ্মিত এবিধ আহিলা; য'ত গলোৱা কাঁহসমূহ ঢালি দি কাঁহৰ লদা তৈয়াৰ কৰা হয়। নিৰ্মাণ কৰিবলগীয়া বাচনটোৰ আকাৰ অনুযায়ী আকৰ খোলটো সৰু-ডাঙৰ হয়), আফৰ (গঢ়শালত কাঁহ গলাবৰ বাবে এঙাৰেৰে ধৰা জুইশালৰ মুহী বহুৱাব পৰা নিৰ্দিষ্ট আয়তনেই হৈছে আফৰ। কাঁহ গলোৱাৰ উপৰিও কাঁহৰ লদা বহল কৰিবলৈ আফৰত নিৰ্দিষ্ট পৰিমাণৰ উষ্ণতাত তপতাই লোৱা হয়), আফৰ চুঙা (বাঁহৰ এটি চুঙা, যাৰ সহায়ত আফৰত ফুৰাই জুই তোলা হয়), ঢেকা (লোৰে নিৰ্মিত এমূৰে ভাঁজ থকা নিয়াৰি। ভাঁজ থকা মূৰটোত লোটা, কলহ আদি ঘূৰণীয়া পাত্ৰসমূহৰ গঢ় দিয়া হয়), চাতলি (লোৰে নিৰ্মিত এবিধ সঁজুলি। ই ঘূৰণীয়া আকৃতিৰ, তলভাগ জোঙা

আৰু ওপৰভাগ বহল। বটা, কাঁহী আদি তৈয়াৰ হোৱাৰ পিছত খহটা ঠাইখিনি চাতলিত থৈ মিহি কৰা হয়), খহা (লো আৰু বাঁহ অথবা কাঠেৰে নিৰ্মিত এবিধ আহিলা। ই দেখাত ডাঙৰ বটালীৰ নিচিনা। কাঁহৰ সামগ্ৰীবোৰ গঢ়াৰ পিছত ইয়াৰ সহায়ত পৰিষ্কাৰ কৰা হয়), ভাটি (ছাগলীৰ ছালেৰে নিৰ্মাণ কৰা এবিধ আহিলা। ইয়াৰ সহায়ত কাঁহ গলাবলৈ ব্যৱহাৰ কৰা জুইত বতাহ দিয়া হয়। অৱশ্যে বৰ্তমান সময়ত জুইত বতাহ দিবলৈ আধুনিক যন্ত্ৰপাতিৰ ব্যৱহাৰ কৰে), ৰেতি (বাঁহ আৰু লোৰে নিৰ্মিত এবিধ সঁজুলি। কাঁহৰ সামগ্ৰীসমূহৰ চাৰিওকাষ কাটিবলৈ আৰু ঘঁহি ঘঁহি মিহি কৰিবলৈ ৰেতি ব্যৱহাৰ কৰা হয়), লোৱাল (লো অথবা তীখাৰে নিৰ্মিত এবিধ সঁজুলি। ইয়াৰ সহায়ত কাঁহৰ সামগ্ৰীসমূহ পৰিষ্কাৰ কৰা হয়), ছেনা (বটালীৰ নিচিনা এবিধ আহিলা। কাঁহৰ সামগ্ৰীসমূহত ফুল কটা, কাষবোৰ মিহি কৰা আদি কামত ছেনা ব্যৱহাৰ কৰা হয়), আৰু (লোৰে নিৰ্মিত এবিধ আহিলা। কাঁহৰ সামগ্ৰীসমূহক কোবাই নিৰ্দিষ্ট গঢ় দিবলৈ আৰু ব্যৱহাৰ কৰা হয়। ইংৰাজী T আখৰৰ লেখীয়া এই আহিলাবিধৰ তলৰ অংশ বেঁকাকৈ মাটিত পুতি দি আনটো অংশৰে কাঁহৰ সামগ্ৰীখিনি সোমাই দি ভাঁজ কৰা হয়), কুন্দ (কাঠেৰে নিৰ্মিত এবিধ সঁজুলি। ইয়াৰ এটা মূৰত লা লগাই বাচনটো কাঠডালত লগাই লোৱা হয়। কাঠডাল এডাল বিশেষ ৰছীৰে ঘূৰালে বাচনটো ঘূৰি থাকে। তেতিয়া বাচনটো খস্ত আৰু ছেনাৰ সহায়ত মিহি কৰা হয়। ডিজাইন আৰু ফুল কটা কামো একেলগে কৰি লোৱা হয়), ঘৰমাৰা (লোৰে নিৰ্মিত শলা এডালৰ লগত বাঁহৰ ধেনু এখন লগ লাগি থকা এবিধ সঁজুলি। ফুল কটা লোহাৰ শলাডালক ঘৰ বুলি কোৱা হয়। কাঁহৰ সামগ্ৰীসমূহত ফুল কাটিবলৈ এইবিধ আহিলা ব্যৱহাৰ কৰা হয়), আলোৱাৰী (কাঁহৰ সামগ্ৰী গলোৱা সময়ত কাঁহখিনি গলিছেনে নাই তাক চাবলৈ বাঁহৰ এইডাল আহিলা ব্যৱহাৰ কৰা হয়), পানীটোল (গলোৱা কাঁহৰ সামগ্ৰীসমূহ কোবাই বহল কৰাৰ পিছত কাঁহখিনি ঠেং আৰু টান হ'বলৈ পানীৰ পাত্ৰটো), পটা (শিলৰ এবিধ সঁজুলি। কাঁহবোৰ পৰিষ্কাৰ কৰাৰ সময়ত খস্তখনৰ ধাৰ কমিলে পটাখনত ঘঁহি ধাৰ উঠোৱা হয়), পায়ন (কাঁহ আৰু দস্তাৰ লগত সুৱাগা লগ লগাই কাঁহৰ বিভিন্ন অংশ জোৰা লগাবলৈ তৈয়াৰ কৰা এবিধ আঠা), ভৰ (তীখাৰে নিৰ্মিত এবিধ আহিলা। কাঁহৰ সামগ্ৰীবোৰ ফুটা কৰিবলৈ এইবিধ

আহিলা ব্যবহাৰ কৰা হয়) আদি।

কাঁহৰ উৎপাদিত সামগ্ৰী :

কাঁহৰসকলে গঢ়শালত জনসাধাৰণৰ প্ৰয়োজনীয় প্ৰায়বোৰ বস্তু তৈয়াৰ কৰে। অৱশ্যে, একেজন কাঁহাৰে আটাইবোৰ সামগ্ৰী নিৰ্মাণতে নিজৰ দক্ষতা দেখুৱাব নোৱাৰে। সকলোপৰা কাঁহাৰজনে যিটো সামগ্ৰী তৈয়াৰ কৰাত ব্যস্ত থাকে, সেই সামগ্ৰীটোত তেওঁ অভিজ্ঞ হৈ উঠে। কাঁহাৰসকলে তৈয়াৰ কৰা কাঁহৰ এনে সামগ্ৰীসমূহৰ ভিতৰত আমাৰ দৈনন্দিন জীৱনত ব্যৱহৃত সামগ্ৰী আছে। তাৰ ভিতৰত উল্লেখযোগ্য—

১) কাঁহী : ভাত খোৱা আৰু অন্যান্য কাৰ্যত ব্যৱহৃত এবিধ সামগ্ৰী। ইয়াৰ বিভিন্ন প্ৰকাৰ আছে, যেনে—

চাদা কাঁহী : ফুল নবছা কাঁহী।

চঁছ কাঁহী : ফুল নবছা নিমজ কাঁহী।

জুলখন্দা কাঁহী : কাঁহীখনৰ বুকুত দকৈ অঁকা থকা কাঁহী।

কদৈসিৰীয়া কাঁহী : দাঁতিত কদৈৰ নিচিনা সিৰ থকা এবিধ কাঁহী।

জেল কাঁহী : প্ৰয়াত পুষ্প কাঁহাৰে জেলত থাকোঁতে তৈয়াৰ কৰা বাবে ইয়াৰ নাম জেল কাঁহী।

বাণ কাঁহী : ইয়াৰ আন এটা নাম 'বেলাবাণ'। এই কাঁহীবিধত খুৰা লগোৱা থাকে আৰু ই ওখ হয়।

জাতকাঁহী : এইবিধ কাঁহীত পিতলৰ তিনিটা ঠেং থাকে। প্ৰাচীন কালত বজা-মহাৰজাসকলে এই কাঁহী ব্যৱহাৰ কৰিছিল। বৰ্তমান ইয়াৰ আদৰ নাই বাবে নিৰ্মাণ কৰা শিল্পীও নাই।

মাইহাং কাঁহী : আহোম স্বৰ্গদেউ আৰু ডা-ডাঙৰীয়াসকলে ভাত খাবলৈ এইবিধ কাঁহী ব্যৱহাৰ কৰিছিল।

পাণধোৱা কাঁহী : সাধাৰণ কাঁহীতকৈ এইবিধ কাঁহী সৰু আকৃতিৰ। ইয়াৰ কাণ ওখ আৰু বহল। ফুল কটা কাঁহীখনক ফুল পাণধোৱা কাঁহী আৰু ফুল নকটা কাঁহীখনক গোটাকণীয়া পাণধোৱা কাঁহী বোলা হয়।

ডফলা কাঁহী : অৰুণাচল প্ৰদেশৰ লোকসকলে ব্যৱহাৰ কৰা একধৰণৰ কাঁহী।

২। বাটি : ঘূৰণীয়া আকৃতিৰ এবিধ পাত্ৰ। গঠন অনুসৰি বাটি কেইবা প্ৰকাৰৰ। সেয়া হৈছে—চাদা বাটি, চঁছ

বাটি, বাহিবকণীয়া বাটি, জুলখন্দা বাটি, জেল বাটি। তাৰ উপৰি আন কেতবোৰ বাটি হ'ল—

হাতীখুজীয়া বাটি : হাতীৰ খোজৰ আকৃতিৰ দৰে বহল, ডাঙৰ, কিন্তু দ কম।

বহেইলা বাটি : নগাঁও জিলাৰ বহাত এই বাটি তৈয়াৰ কৰা হৈছিল। বৰ্তমান সৰ্থেবাৰীৰ কাঁহাৰসকলে এই বাটি তৈয়াৰ কৰে।

গাৰোখোৱা বাটি : গাৰো জাতিৰ মানুহে এইবিধ বাটি ব্যৱহাৰ কৰে।

সত্ৰীয়া বাটি : সত্ৰৰ ভকতসকলে এইবিধ বাটি ব্যৱহাৰ কৰে।

তেল বাটি : উৎসৱ-পাৰ্বণ আৰু বিবাহ কাৰ্যৰ গা ধোৱা পৰ্বত দৰা-কইনাৰ মূৰত তেল দিওঁতে এই বাটি ব্যৱহাৰ কৰা হয়।

বাণবাটি : কাঁহেৰে নিৰ্মিত খুৰা থকা বাটি।

মাইহাং বাটি : বাণবাটিতকৈ ডাঙৰ এবিধ বাটি। আহোম স্বৰ্গদেউ আৰু ডা-ডাঙৰীয়াসকলে জলপান খাবলৈ এইবিধ বাটি ব্যৱহাৰ কৰিছিল।

৩। লোটা : দেখাত লাউ আকৃতিৰ দীঘল ডিঙিৰ এবিধ পানী খোৱা পাত্ৰ। লোটা বিভিন্ন প্ৰকাৰৰ—চাদা লোটা, চেলেকটা লোটা, চান্দ লেখীয়া লোটা, ভাটো কণীয়া লোটা, তিতাবৰীয়া লোটা, বহেইলা লোটা, অগী লোটা, ডগী লোটা আদি।

৪। ঘটি : ডিঙি চুটি কিন্তু বহল মুখৰ এবিধ পানী খোৱা পাত্ৰ।

৫। ডগডগী : সৰু ডিঙিৰ পানী খোৱা এবিধ লোটা। পানী বাকিলে এই পাত্ৰৰ পৰা পানী পৰা ডগ ডগ শব্দ হয় বাবে ইয়াৰ নাম ডগডগী।

৬। কলহ : পেট ডাঙৰ, ডিঙি ঠেক এবিধ পানী অনা পাত্ৰ। কলহ বিভিন্ন প্ৰকাৰৰ—

জুলখন্দা কলহ, চাঁদা পেহীয়া কলহ, চেলে কটা অথবা লোটা কটা কলহ, ভাটো কোণীয়া কলহ আদি।

৭। চৰিয়া : ঘূৰণীয়া আকৃতিৰ হাত-মুখ আৰু অন্যান্য বস্তু ধুবলৈ ব্যৱহাৰ কৰা এবিধ পাত্ৰ।

৮। বটা : অভ্যাগতক তামোল-পাণ যচা আৰু মান ধৰাৰ ক্ষেত্ৰত বটা ব্যৱহাৰ কৰা হয়। বটা বিভিন্ন প্ৰকাৰৰ—গোলপেহীয়া বা টুপুৰাপেহীয়া বটা, কাণ কটা বটা, ছেনা

পেহীয়া বটা গোল মেহবাৰী বটা, চন্দ্ৰফেটা বটা, কঠমিৰীয়া বটা, ঔখলনীয়া বটা, নাগফেটা বটা, চাখা বটা, টেমা বটা বা সঁফুৰা, পাণবটা বা মেটবটা আদি। পাণবটা বা মেটবটা আকৌ বিভিন্ন প্ৰকাৰৰ—আঠচুকীয়া পাণ বটা, কাণ কটা পাণ বটা, টুপুৰাপেহীয়া পাণ বটা, ধতুৰাফুলীয়া পাণ বটা, ঠেছ পাণ বটা, জৰী পাণ বটা, জুলখন্দা পাণ বটা আদি।

ধৰ্মীয় কাৰ্যত ব্যৱহৃত সামগ্ৰী :

১। তাল : নাম-প্ৰসংগত বজোৱা এবিধ কাঁহৰ চেপেটা ঘূৰণীয়া বাদ্য। তাল বিভিন্ন প্ৰকাৰৰ পোৱা যায়। সেয়া হৈছে—ভোৰতাল, পাতিতাল, খুঁটিতাল, বাটি তাল, মঞ্জীৰা, ভূটীয়া তাল আদি।

ভূটীয়া তালসমূহ ভূটান, নেপাল, চীন, তিব্বত আদি দেশৰ বৌদ্ধ ধৰ্মাৱলম্বী লোকসলে ব্যৱহাৰ কৰে। ভূটীয়া তাল চাৰি প্ৰকাৰৰ—কমু, ভেৰি, চিমেণ, পচাং আদি।

ভেৰি দেখাত প্ৰায় ভোৰতালৰ নিচিনা। ঘূৰণীয়া আকৃতিৰ তালখনৰ মাজভাগত থকা বাটিটো সৰুকৈ নিৰ্মাণ কৰি চিমেণ তাল তৈয়াৰ কৰা হয়। এই সৰু বাটিটোত ধৰিয়েই চিমেণ তাল বজাব পাৰি। সেইদৰে কাঁহৰ তৰপ ডাঠকৈ দি পচাং তাল তৈয়াৰ কৰা হয়।

২। গছ : মন্দিৰত চাকি জ্বলাবৰ বাবে এইবিধ সামগ্ৰী ব্যৱহাৰ কৰা হয়।

৩। বৰকাঁহ : নামঘৰ, মঠ-মন্দিৰ, দৌল-দেৱালয়ত কাঁহৰ এইবিধ সামগ্ৰী ব্যৱহৃত হয়।

৪। চাকি : মন্দিৰ, নামঘৰ আদিত ব্যৱহৃত এবিধ আহিলা। কাঁহেৰে নিৰ্মিত চাকিত মিঠাতেল আৰু শলিতা দি চাকি জ্বলোৱা হয়।

৫। বিগ্ৰহ : কাঁহেৰে নিৰ্মিত দেৱ-দেৱীৰ মূৰ্তি।

গ) অন্যান্য কাৰ্যত ব্যৱহৃত সামগ্ৰী :

১) ঘণ্টা : শিক্ষানুষ্ঠান আৰু আন আন অনুষ্ঠানত সময়ৰ সংকেত দিবলৈ এইবিধ সামগ্ৰী ব্যৱহাৰ কৰা হয়।

২) পিকদান : কাঁহেৰে নিৰ্মিত থু, খেকাৰ আদি পেলোৱা পাত্ৰ।

৩) ভোগজৰা : প্ৰাচীন কালত বজাসকলে ব্যৱহাৰ কৰা নলী লগোৱা দীঘল লোটা। ইয়াত পানী থোৱা হৈছিল। বৰ্তমান সময়ত ইয়াৰ ব্যৱহাৰ নোহোৱা হৈছে।

৪) ওৰঙৰী : দীঘল নলী লগোৱা এবিধ ধোঁৱা

থোৱা সঁজুলি।

৫) দাপনি : বিয়াৰ দিনা দৰাই হাতত লৈ থকা এৰিদ্ আহিলা।

৬) শৰাই : সন্ধানীয় ব্যক্তিক মান ধৰিবলৈ হাত পূজা-পাৰ্বণত নৈবেদ্য আগবঢ়াবলৈ শৰাই ব্যৱহাৰ কৰা হয়। শৰাইখন দেখাত জোপোহা গছ এজোপাৰ দেন দিবুৰ কপ। কাঁহেৰে নিৰ্মিত শৰাই নিৰ্মাণ কৰা অতিশয় কষ্টকৰ। সেইবাবে বৰ্তমান সময়ত কাঁহৰ সলনি পিতলেৰে শৰাই নিৰ্মাণ কৰিবলৈ লৈছে।

ঐতিহ্য বহনকাৰী এই শিল্পটোৰ প্ৰতি বৰ্তমান সময়ত যথেষ্ট সংকট নামি আহিছে। বৰ্তমান সময়ত বজাৰত স্টীল আৰু প্লাষ্টিকৰ সামগ্ৰীবোৰৰ প্ৰয়োজন বৃদ্ধি পাইছে। এই সামগ্ৰীবোৰৰ দাম কাঁহৰ সামগ্ৰীৰ তুলনাত যথেষ্ট কম। তেনেদৰে, মেচিনৰ দ্বাৰা তৈয়াৰী মুৰাদাবাদৰ কম মূল্যৰ আৰু অতিশয় উজ্জ্বল নকল সামগ্ৰীৰে বজাৰ ভৰি পৰিছে। আনহাতে, কেঁচামাল অৰ্থাৎ ভঙা কাঁহৰ অভাৱ আৰু ইন্ধনজাত সামগ্ৰীৰ অভাৱেও কাঁহ শিল্পীসকলক সংকটৰ গৰাহলৈ ঠেলি দিছে। অসম সময়ৰ কাঁহৰ সংঘই পৰ্যাপ্ত পৰিমাণে কেঁচামাল যোগান ধৰিব নোৱাৰাৰ ফলত বেছিভাগ সময় গঢ়শালসমূহ বন্ধ ৰাখিব লগা হয়। এঙাৰৰ ব্যৱসায়সমূহ মহাজনৰ নিয়ন্ত্ৰণত থাকে। মহাজনসকলে যি দাম নিৰ্ধাৰণ কৰে সেই দামতেই কিনি আনিবলগীয়া হোৱাত বহু সময়ত তেওঁলোক লোকজনৰ সন্মুখীন হয়। আন এক গুৰুত্বপূৰ্ণ কথা হৈছে এই যে বৰ্তমান সময়ত কাঁহৰসকলে উৎপাদন বৃদ্ধিত যথেষ্ট গুৰুত্ব দিছে। ফলস্বৰূপে কাঁহৰ সামগ্ৰীবোৰৰ মানদণ্ড যথেষ্ট নিম্নগামী হৈছে। ইয়ে কাঁহৰ সামগ্ৰীৰ বজাৰখনক সংকটৰ মুখলৈ ঠেলি দিছে। এনে ক্ষেত্ৰত সকলো পক্ষৰ লোক সচেতন হোৱাৰ দৰকাৰ।

প্ৰসংগ :

১. চন্দ্ৰকান্ত অভিধান, গুৱাহাটী বিশ্ববিদ্যালয়, পৃ. ২০১

২. উৎস : ইণ্টাৰনেট

৩. হোছেইন, ইছমাইল (সম্পা.) : বৰপেটা জিলাৰ ঐতিহ্য আৰু সংস্কৃতি, পৃ. ৩২৮

৪. তালুকদাৰ, ধ্ৰুবকুমাৰ : অসমৰ লোক-শিল্পকলা, পৃ. ৪৫

৫. তথ্যদাতা : হৰিপ্ৰসাদ বৰ্মন, আমুখোৱা, বৰপেটা

AROMA

A Collection of Articles Based on Chemical Sciences

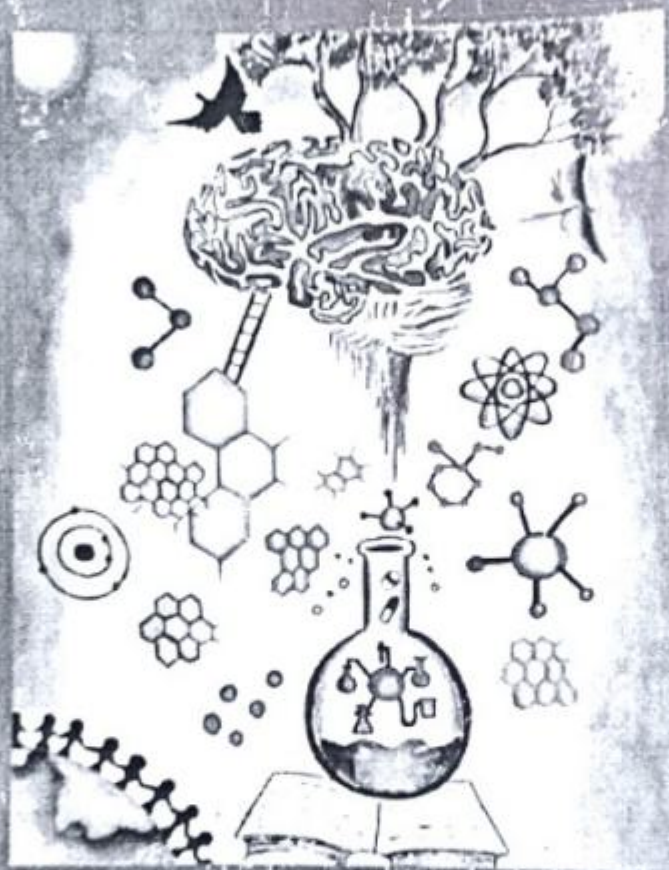

DEPARTMENT OF CHEMISTRY
NALBARI COLLEGE, NALBARI

Editors
Dr. Dhiraj Talukdar
Dr. Dhanju Mani Pathak

AROMA : A collection of articles based on Chemical Sciences, Edited by Dr. Dhiraj Talukdar & Dr. Dhanju Mani Pathak and Published by Saraswati Books on behalf of Department of Chemistry, Nalbari College, Nalbari

EDITORIAL BOARD

Advisers	:	Dr. Dipak Goswami Madan Chandra Medhi Gitima Buzarbaruah
Editors	:	Dr. Dhiraj Talukdar Dr. Dhanju Mani Pathak
Members	:	Dr. Nabajyoti Deka Dr. Rupam Sarma Dr. Purabi Sarmah

© : HoD, Department of Chemistry, Nalbari College, Nalbari

Published by : Saraswati Books on behalf of HoD, Department of Chemistry, Nalbari College, Nalbari.

First Edition : April, 2019

ISBN : 978-81-940053-4-6

Cover Design : Dipsikha Barman

Price : 300/- (Rupees Three Hundred only)

Printed at : New Digital Computer & Varna Group of Publishing House, College Road, Nalbari

Inorganic polymer and their impact on environments

Dr. Pankaj Hazarika

Silicones are polymers that include any inert, synthetic compound made up of repeating units of siloxane, which is a chain of alternating silicone atoms and oxygen atoms, frequently combined with carbon and/or hydrogen. They are typically heat-resistant and rubber-like, and are used in sealants, adhesives, lubricants, medicines, cooking utensils, and thermal and electrical insulations. Some common forms include silicone oil, silicone grease, silicone rubber, silicon resin, and silicone caulk.

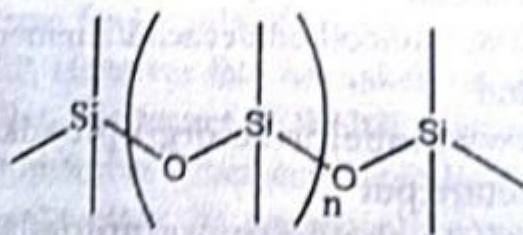

Chemical structure of the silicone polydimethylsiloxane (PDMS)

More precisely called polymerised siloxanes or polysiloxanes, silicone consists of an inorganic silicone-oxygen backbone chain (...-Si-O-Si-O-Si-...) with organic side groups attached to the silicone atoms. These silicone atoms are tetravalent. so, silicones are polymers

আলোক পাত

(অসমীয়া ভাষা-সাহিত্য-সংস্কৃতি)

সম্পাদনা
জোনমণি দাস
অঞ্জনজ্যোতি শৰ্মা
বিছা গগৈ



AALOKPAT : A Collection of Articles based on Assamese Language, Literature and Culture, edited by Jonmoni Das, Anjanjyoti Sarma & Richa Gogoi; published by Sanjib Jyoti Haloi, Kaziranga Printing House, Chandmari, Guwahati, Assam.

আলোকপাত
(অসমীয়া ভাষা-সাহিত্য-সংস্কৃতি)

AALOKPAT

Editors :

Jonmoni Das
Anjanjyoti Sarma
Richa Gogoi

Published By :

Kaziranga Printing House
Chandmari, Guwahati, Assam

© Editors

First Published :

January 2021

ISBN : 978-81-948413-5-7

Price :

₹ 500/-

Printed at :

Kaziranga Printing House
Chandmari, Guwahati-21

১৩।	বিপদাপন্ন ভাষা আৰু অসমৰ জনগোষ্ঠী	আনন্দিতা ফুকন	৮৭
১৪।	অসমৰ উপভাষাৰ এটি পৰিচয়	নিভা মণি দাস	৯১
১৫।	তিৱা ভাষা : এক অধ্যয়ন	অবিনাশ বৰদলৈ	১০০
১৬।	লোকসাহিত্যত গোৱালপৰীয়া লোকগীতৰ স্থান	চিমি বৰা	১১১
১৭।	ৰাভাৰ গঠনৰীতি : এক পৰ্যালোচনা	মেহেজবীন মেহবুবা	১১৮
✓ ১৮।	অসমীয়া লোকসাহিত্যত নাৰী আৰু নাৰীমনৰ প্ৰতিফলন	ৰুদ্ৰাক্ষী শইকীয়া	১২৩
১৯।	অনুভৱ তুলসীৰ 'চিহ্নযাত্ৰাৰ কেইটিমান জলমগ্ন দৃশ্য' শীৰ্ষক কবিতাটিৰ শৈলী বিচাৰ	অনামিকা দাস	১৩৭
২০।	অসমীয়া ভাষা-সমাজত গালি-শপনি	জ্যোতি বৰ্মন	১৪১
২১।	হোমেন বৰগোহাঞিৰ চুটিগল্পত মনস্তত্ত্বৰ প্ৰয়োগ	অংকিতা দাস	১৪৯
২২।	অৰুণ শৰ্মাৰ 'স্বাৱৰ' : এটি পৰ্যালোচনা	শাৰমিন আৰা বহমান	১৫৩
২৩।	অসমীয়া বিজ্ঞান সাহিত্যৰ ঐতিহাসিক পটভূমি আৰু বিকাশ	বিকাশ চেতিয়া	১৬০
২৪।	'তেজীমলাৰ মাকৰ সাধু' উপন্যাসত নাৰীবাদৰ প্ৰতিফলন	চাৰ্বিনা বেগম	১৬৫
২৫।	উত্তৰ-পূৰ্বাঞ্চলৰ টাইমুলীয় লোকসকলৰ সাজপাৰ : এটি তুলনামূলক অধ্যয়ন	উৎপল কাকতি	১৭০
২৬।	লেখক পৰিচিতি		১৭৭



অসমীয়া লোকসাহিত্যত নাৰী আৰু নাৰীমনৰ প্ৰতিফলন

ৰুদ্ৰাক্ষী শইকীয়া

০.০ অবতৰণিকা :

লোকসাহিত্য সৃষ্টিশীল লোকমনৰ অভিজ্ঞতাপুষ্ট শিল্পকৰ্ম। যুগে যুগে প্ৰচলিত হৈ অহা লোকসাহিত্যসমূহ সৰল চহা কবিৰ প্ৰবল হৃদয়ানুভূতিৰ সৰল বহিঃপ্ৰকাশ। অসমীয়া লোকসাহিত্যৰ ভঁৰাল বিভিন্ন উপাদানেৰে ভৰপূৰ। আইনাম, বিয়ানাম, ধাইনাম, বিছনাম, জিকিৰ, জাৰি, বিবিধ মালিতা, সাধুকথা, সাঁথৰ, মন্ত্ৰ সাহিত্য, প্ৰবাস-প্ৰবচন-পটন্তৰ, ডাকৰ বচন, ফকৰা যোজনা আদি হ'ল অসমীয়া লোকসাহিত্যৰ একো একোটা উজ্জ্বল নক্ষত্ৰ। গভীৰ অৰ্থব্যঞ্জক বৰ্ণময় উপাদানবোৰৰ মূল্য অপৰিসীম। আমৰ আলোচনাত অসমীয়া লোকসাহিত্যৰ বিভিন্ন উপাদানবোৰত নাৰী আৰু নাৰীমনৰ স্বৰূপ সম্পৰ্কে আলোচনা কৰাৰ প্ৰয়াস কৰা হৈছে।

১.০ অসমীয়া লোকসাহিত্যত নাৰী আৰু নাৰীমনৰ প্ৰতিফলন :

অসমীয়া লোকসাহিত্যৰ বিচিত্ৰময় উপাদানবোৰত নাৰীৰ বিভিন্ন দিশ প্ৰতিভাত হৈছে।

১.১ বিয়ানামত নাৰী আৰু নাৰীমনৰ প্ৰতিফলন :

সৰল নাৰীমনৰ নিৰৱচ্ছিন্ন ভাব-কল্পনা, সৌন্দৰ্য্যানুভূতি মনোৰম ৰূপত স্বাক্ষৰিত হৈছে লোকসাহিত্যৰ অমূল্য সম্পদৰাজিৰ অন্যতম বিয়ানামত। মানৱ জীৱনৰ লগত সংপৃক্ত মাংগলিক অনুষ্ঠান বিবাহ-উৎসৱৰ বিভিন্ন উপলক্ষ্যত পৰিবেশন কৰা প্ৰাণপৰশা আৰু সুৰীয়া গীতসমূহকে বিয়ানাম বোলে। বিবাহ অনুষ্ঠানৰ বিভিন্ন উপলক্ষ্য যেনে - জোৰোণ, সুবাগ তোলা, পানী তোলা, দৰা-কইনাক নোওৱা, অধিৰাস, দৰা আদৰা, পাঁঠিয়ন খুন্দা, দৈয়ন দিয়া, হোমৰ গুৰিত বহা, দৰা আদৰা, কইনা উলিওৱা, বাহী বিয়া আদিত পৰিবেশিত গীতসমূহতেই নাৰীমনৰ আবেগ-অনুভূতিৰ সুন্দৰ বহিঃপ্ৰকাশ ঘটিছে। অবাৰিত কল্পনা শক্তি আৰু স্মৃতিশক্তিৰ পৰিচায়ক বৰ্ণাঢ্য গীতসমূহত দাম্পত্য জীৱনৰ

অসমীয়া লোকসাহিত্যত নাৰী আৰু নাৰীমনৰ প্ৰতিফলন

ৰুদ্ৰাক্ষী শইকীয়া

০.০ অবতৰণিকা :

লোকসাহিত্য সৃষ্টিশীল লোকমনৰ অভিজ্ঞতাপূৰ্ণ শিল্পকৰ্ম। যুগে যুগে প্ৰচলিত হৈ অহা লোকসাহিত্যসমূহ সৰল চহা কবিৰ প্ৰবল হৃদয়ানুভূতিৰ সৰল বহিঃপ্ৰকাশ। অসমীয়া লোকসাহিত্যৰ ভঁৰাল বিভিন্ন উপাদানেৰে ভৰপূৰ। আইনাম, বিয়ানাম, ধাইনাম, বিছনাম, জিকিৰ, জাৰি, বিবিধ মালিতা, সাধুকথা, সাঁথৰ, মত্ৰ সাহিত্য, প্ৰবাদ-প্ৰবচন-পটন্তৰ, ডাকৰ বচন, ফকৰা যোজনা আদি হ'ল অসমীয়া লোকসাহিত্যৰ একো একোটা উজ্জ্বল নক্ষত্ৰ। গভীৰ অৰ্থব্যঞ্জক বৰ্ণনায় উপাদানবোৰৰ মূলা অপৰিসীম। আমাৰ আলোচনাত অসমীয়া লোকসাহিত্যৰ বিভিন্ন উপাদানবোৰত নাৰী আৰু নাৰীমনৰ স্বৰূপ সম্পৰ্কে আলোচনা কৰাৰ প্ৰয়াস কৰা হৈছে।

১.০ অসমীয়া লোকসাহিত্যত নাৰী আৰু নাৰীমনৰ প্ৰতিফলন :

অসমীয়া লোকসাহিত্যৰ বিচিত্ৰময় উপাদানবোৰত নাৰীৰ বিভিন্ন দিশ প্ৰতিভাত হৈছে।

১.১ বিয়ানামত নাৰী আৰু নাৰীমনৰ প্ৰতিফলন :

সৰল নাৰীমনৰ নিৰবচ্ছিন্ন ভাব-কল্পনা, সৌন্দৰ্যানুভূতি মনোৰম ৰূপত স্বাক্ষৰিত হৈছে লোকসাহিত্যৰ অমূল্য সম্পদৰাজিৰ অন্যতম বিয়ানামত। মানৱ জীৱনৰ লগত সংপৃক্ত মাংগলিক অনুষ্ঠান বিবাহ-উৎসৱৰ বিভিন্ন উপলক্ষ্যত পৰিবেশন কৰা প্ৰাণপৰশা আৰু সুৰীয়া গীতসমূহকে বিয়ানাম বোলে। বিবাহ অনুষ্ঠানৰ বিভিন্ন উপলক্ষ্য যেনে- জোৰোণ, সুৰাগ তোলা, পানী তোলা, দৰা-কইনাক নোওৱা, অধিৰাস, দৰা আদৰা, গাঁঠিয়ন খুন্দা, দৈয়ন দিয়া, হোমৰ গুৰিত বহা, দৰা আদৰা, কইনা উলিওৱা, বাহী বিয়া আদিত পৰিবেশিত গীতসমূহতেই নাৰীমনৰ আবেগ-অনুভূতিৰ সুন্দৰ বহিঃপ্ৰকাশ ঘটিছে। অবাৰিত কল্পনা শক্তি আৰু স্মৃতিশক্তিৰ পৰিচায়ক বৰ্ণনায় গীতসমূহত দাম্পত্য জীৱনৰ

হোমেন বৰগোহাঞিৰ স্মৃতি আৰু স্মৃতি

সম্পাদনা

ড° দুলাল চন্দ্ৰ দাস



HOMEN BORGHAIR SAHITYA ARU SADHANA: A edited
book on critical studies of Homen Borgohai's literary works Edited
by Dr. Dulal Chandra Das, published by Sampriti, Guwahati-14
First Edition : December, 2022 Price : 400/-

হোমেন বৰগোহাঞিৰ
সাহিত্য আৰু সাধনা

Publisher : **Sampriti**
Guwahati-14

Chief Distributor : **Bandhav**
Guwahati, Panbazar-1

Writer : Dr. Dulal Chandra Das

Copyright : Author

First Edition : December, 2022

Price : Rs.400/-

ISBN : 978-93-93476-14-2

Cover : Dr. Sanjib Borah

Proof & Concept : Author

Printed at : **Angik Press,**
Ambari, Guwahati-3

For Feedback : sampritipublication@gmail.com
www.sampritipublication.com

- ❖ হোমেন বৰগোহাঞিৰ উপন্যাসত চিন্তা, ভাবধাৰা আৰু মতবাদ
ড° গোবিন্দ প্ৰসাদ শৰ্মা ৬৫-৬৯
- ❖ হোমেন বৰগোহাঞিৰ 'পিতা-পুত্ৰ'ৰ পুনৰ পঠন
ড° মদন শৰ্মা ৭০-৭৮
- ❖ হোমেন বৰগোহাঞিৰ উপন্যাসত গ্ৰামীণ জীৱনৰ প্ৰতিচ্ছবি
ড° জয়ন্ত কুমাৰ বৰা ৭৯-৯৫
- ❖ হোমেন বৰগোহাঞিৰ উপন্যাস 'সুবালা' এটি অৱলোকন
ড° নমিতা বৰুৱা ৯৬-১০২
- ❖ হোমেন বৰগোহাঞিৰ 'সাউদৰ পুতেকে নাও মেলি যায়'
উপন্যাসত অসমৰ লোকজীৱন
ড° দুবৰি গোস্বামী ১০৩-১১০
- ❖ হোমেন বৰগোহাঞিৰ পিতা-পুত্ৰ
ড° ধীৰাজ পাটৰ ১১১-১১৯
- ❖ হোমেন বৰগোহাঞিৰ সুবালা আৰু মৎস্যগন্ধা উপন্যাসৰ নাৰী
চৰিত্ৰ : এক চমু বিশ্লেষণ
ড° নন্দিতা গোস্বামী ১২০-১৩৯
- ❖ হোমেন বৰগোহাঞিৰ 'সাউদৰ পুতেকে নাও মেলি যায়'
উপন্যাসত কৈশোৰ মনস্তত্ত্ব
ড° বৰিতা দত্ত ১৪০-১৪৫
- ❖ হোমেন বৰগোহাঞিৰ উপন্যাসত নাৰী মনস্তত্ত্বৰ প্ৰতিফলন
চুইটি বৰা ১৪৬-১৫৩
- ✓ হোমেন বৰগোহাঞিৰ উপন্যাসত শ্ৰেণী বৈষম্য : 'হালধীয়া চৰায়ে
বাওধান খায়'ৰ বিশেষ উল্লিখনসহ
ৰুদ্ৰাক্ষী শইকীয়া ১৫৪-১৬১
- ❖ হোমেন বৰগোহাঞিৰ উপন্যাস অন্তৰাগ : এক আলোকপাত
প্ৰাৰ্থনা দত্ত ১৬২-১৭৪

হোমেন বৰগোহাঞিৰ উপন্যাসত শ্ৰেণী বৈষম্য : ‘হালধীয়া চৰায়ে বাওধান খায়’ৰ বিশেষ উল্লেখনাসহ

বদ্ৰাক্ষী শইকীয়া

অবতৰণিকা :

ক্ষমতালোভী বা সুবিধাবাদী আৰু সুবিধাৰ পৰা বঞ্চিত অৰ্থাৎ শাসক আৰু শোষিত এই দুই শ্ৰেণীৰ মাজত সংঘাত, দমন-প্ৰতিৰোধ, দ্বন্দ্ব আদিক মূল বিষয়বস্তু হিচাপে লৈ পৃথিৱীৰ অধিকাংশ ভাষাতে মহৎ সাহিত্য ৰচনা হৈছে। শোষিতৰ ভাগ্য শোষকে নিৰ্ধাৰণ কৰে। শোষিতৰ যন্ত্ৰণা, দুখ-দুৰ্গতি, বেদনা, দুঃচিন্তা, গ্লানি, মানসিক অশান্তি আদিৰ উৎস শোষকেই। অসমীয়া ভাষাতো নিম্নবৰ্গীয় অভিজ্ঞতাৰ স্বৰূপ উদ্ঘাটন কৰি বৈচিত্ৰ্যপূৰ্ণ শৈলীৰে সাহিত্য ৰূপ দিবলৈ কেইবাগৰাকী সাহিত্যিকে প্ৰয়াস কৰিছে। কিয়নো সাহিত্য এনে এখন মঞ্চ যাৰ জৰিয়তে শোষিতৰ অধিকাৰ সম্পৰ্কে মানৱ সমাজক উদ্বুদ্ধ কৰিব পাৰে। শাসক-শোষিতক কেন্দ্ৰীয় বিষয়বস্তু হিচাপে লৈ কেইবাখনো উন্নত মানদণ্ডৰ গ্ৰন্থ বিভিন্ন ভাষালৈ অনূদিত হৈছে। সাহিত্যই শোষিতৰ মুক্তিৰ গান বিশ্বক পৰিচিত কৰাইছে। নিম্নবৰ্গীয় মানুহৰ স্বৰূপ দাঙি ধৰি তেওঁলোকৰ প্ৰতিৰোধী ভাষ্যক নিজস্ব কথনশৈলীৰে অপূৰ্ব ৰূপত তুলি ধৰিবলৈ কেইবাগৰাকী সাহিত্যিকে প্ৰচেষ্টা চলাইছে। আমাৰ আলোচনাত অসমীয়া সাহিত্যৰ মহীকহ সমাজ-সংস্কাৰক তথা প্ৰগতিশীলতাৰ বাৰ্তাবাহক হোমেন বৰগোহাঞিৰ (১৯৩২-২০২১) অন্যতম বহুলভাৱে চৰ্চিত উপন্যাস ‘হালধীয়া চৰায়ে বাওধান খায়’ক আওতালৈ অনা হৈছে।

বিংশ শতিকাৰ এগৰাকী উল্লেখযোগ্য সাহিত্যিক হোমেন বৰগোহাঞিয়ে পোন

Issues and challenges in Economics and Commerce:

A perspective



Editor
Ratul Mahanta & Amrit Pal Singh

**Issues and Challenges in
Economics and Commerce :
A Perspective**

Editors:

Ratul Mahanta & Amrit Pal Singh



**Refresher Course
(8 -28 November, 2018)**
UGC-Human Resource Development Centre
Gauhati University
Guwahati-14



**Purbayon
Publication**

Guwahati | Assam | India
purbayonindia21@gmail.com

www.purbayonpublication.com

Author : Sanjib Bora www.sanjibbora.com

ISBN : 978-93-88593-01-4



9 789388 593014

Effectiveness of different Sales Promotion Measures to different demographics variables

Prabhat Kumar Singh

Abstract

Marketing is the process of interaction between the buyers and the sellers. It is the medium of linkage which makes the buyers and seller's to accomplish their respective objectives and desires- the sellers trying to maximize their sales and profit; and the buyers trying to satisfy the need and desires upto the maximum level. In this particular spectrum elaboration, we shall look at the scheme of things from the prism of the sellers' perspective. The sellers work to trigger a spending spree or consumerism by influencing them to clamour for their products. The influences are means of giving incisive impact on the perception of the consumers. The perception is tried to be manipulated through a wide repertoire of tools and persuasive propaganda. The slew of promotional tools and persuasion techniques are referred to as Sales Promotion Measures.

Of course Sales Promotion Measures should be clearly distinguished from the fulcrum which more

Contents

- ❖ The Misings : An Indegenous Tribal Community of Assam
Parismita Saikia
- ❖ Death and Rituals : The Case of Buddhist Tai Communities of Assam
Dr. Koncheng Buragohain
Dr. Madhushree Das
- ❖ An Analysis on the Role of Co-curricular Activities for Imparting Value
Education in Higher Education
Dhanistha Medhi
- ❖ India - Asean Relationship : Economic, Political and Security Concerns
Luchi Gogoi
- ❖ Factors Affecting Infant Mortality Rate in Assam : An Analysis of
Districts of Assam
Bhargab Das
- ❖ The Concept of Ultimate Reality : An Advaita Vedanta Perspective
Mitali Bhagabati
- ❖ Civil Society Institution and Political Assertion in Assam : The Case of
Asam Sahitya Sabha
Satyadeep Lahkar
- ❖ Edna's Failure to Search for an Identity in Kate Chopin's The Awakening
Meghali Gogoi
- ❖ Environmental Laws
Dulumoni Saikia
- ❖ Ethical Teachings of Jain Philosophy : An Overview
Debajit Hazarika
- ❖ Factors Determining the Accessibility of Primary Health Care Facility : A
Study in Jorhat District
Sampurna Khound
- ❖ Gender, Nationalism and Women in the Movement of United Liberation
Front of Assam
Debajani Gogoi
- ❖ GM Crops : Consumption and Bio Safety
Jasmine Chetia
- ❖ World Political Environment of Crisis
Gojen Daimari



Contents

- ❖ The Misings : An Indegenous Tribal Community of Assam
Parismita Saikia
- ❖ Death and Rituals : The Case of Buddhist Tai Communities of Assam
Dr. Koncheng Buragohain
Dr. Madhushree Das
- ❖ An Analysis on the Role of Co-curricular Activities for Imparting Value
Education in Higher Education
Dhanistha Medhi
- ❖ India - Asean Relationship : Economic, Political and Security Concerns
Luchi Gogoi
- ❖ Factors Affecting Infant Mortality Rate in Assam : An Analysis of
Districts of Assam
Bhargab Das
- ❖ The Concept of Ultimate Reality : An Advaita Vedanta Perspective
Mitali Bhagabati
- ❖ Civil Society Institution and Political Assertion in Assam : The Case of
Asam Sahitya Sabha
Satyadeep Lahkar
- ❖ Edna's Failure to Search for an Identity in Kate Chopin's The Awakening
Meghali Gogoi
- ❖ Environmental Laws
Dulumoni Saikia
- ❖ Ethical Teachings of Jain Philosophy : An Overview
Debajit Hazarika
- ❖ Factors Determining the Accessibility of Primary Health Care Facility : A
Study in Jorhat District
Sampurna Khound
- ❖ Gender, Nationalism and Women in the Movement of United Liberation
Front of Assam
Debajani Gogoi
- ❖ GM Crops : Consumption and Bio Safety
Jasmine Chetia
- ❖ World Political Environment of Crisis
Gojen Dalmari



Factors Determining the Accessibility of Primary Health Care Facility : A Study in Jorhat District

Sampurna Khound

Abstract : The present study intended to examine the factors determining the accessibility of primary health care facility. Primary health care refers to essential health care that based on scientifically sound and socially acceptable methods and technology which make universal health care universally accessible to individuals and families in a community. In Assam health service is provide by both government and private sectors. In rural areas health care infrastructure has been developed to provide primary health care service through a network of integrated health and family welfare delivery system. But there are many factors which have impact on utilization of primary health service, so this study tries to find out those factors. A binomial logistic model has been used to find out influencing factors.

Introduction :

Health is one of the vital indicators of quality of human life. The most widely acceptable definition of health is that given by WHO (1984), "Health is a state of complete physical, mental and social well being, not simply the absence of disease. Health and human resource development are integral components of the overall socio-economic development of a nation. Keeping this in view, health has been declared a fundamental right in many countries. National governments all over the world are striving to expand and improve their health care services. Health care for the prevention and promotion of health is one of the basic human rights, as declared in the Universal Declaration of Human Rights (Article 25). This implies that state has a responsibility for the health of its people and central to this is the choice of the methods for providing health service. It is fully realized that the best way to provide health care to the vast majority of underserved rural people and urban poor is to develop effective primary health care services supported by appropriate referral system.

Expanding access to primary health care is a critical priority of the government of India. Efforts to that have addressed numerous issues and much progress can be reported. The health care system in India, at present has a three tier structure to provide health care service to all people. The first tier known as primary tier, has been developed to provide health care service to the vast majority of rural people. The primary tier comprises three types of health care

PhD. Scholar, Omeo Kumar Das Institute of Social Change and Development, Guwahati



DARRANG COLLEGE
TEZPUR
ESTD-1945



Supporting Documents
Books Chapters published during the last five years
(2018-2023)



ADDRESS:
DARRANG COLLEGE,
TEZPUR-784001,
ASSAM, INDIA.

website-darrangcollege.ac.in
email-darrangcollege@gmail.com
phone-03712-220014, 225410



OFFICE OF THE PRINCIPAL
DARRANG COLLEGE
ESTD. 1945

03712-220014 (Principal)
Fax no. 03712-224337

darrangcollege@gmail.com

Tezpur, Sonitpur, Assam (784001)

Ref:

Date:

DECLARATION

I hereby declare that the data given and the documents furnished herewith are correct to the best of my knowledge and belief.

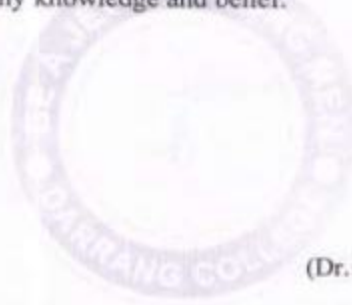

Paikia
(Dr. Palash Moni Saikia)
Principal,
Darrang College, Tezpur
Darrang College
Tezpur, Assam



**Workshops/seminars conducted on Research Methodology,
Intellectual Property Rights (IPR) and entrepreneurship
during the last five years (2018-2023)**

Details of workshop/seminar Link :

<https://darrangcollege.ac.in/iqacworkshop.php>



PUSPASĀGARĀMĀ

(A Research Book on Indological Study)

An International Peer Reviewed Multilingual Edition

2020-21

Chief Editor

Dr. Dhundi Raj Upadhyaya

CONTENTS / सूचीपत्रम्

(i)

SANSKRIT (संस्कृतभाषायाम्)

- ✍ प्राचीनसमस्येतिहासे तेजपुरस्थ-द' -पर्वतीया- ताग्रलिप्याः योगदानम् :
एकमवलोकनम् --
डॉ. दिपेन भराली // 9
- ✍ मनुस्मृतिशास्त्रे वर्णव्यवस्थाः
डॉ. नुरिमा इयाचिमन् // 13

HINDI (हिन्दीभाषायाम्)

- ✍ मणिपुर में नेपाली नाट्य-परम्परा और प्रवृत्ति : एक अध्ययन --
डॉ. गोमा देवी शर्मा // 18
- ✍ संस्कृत साहित्य में नैतिकता और वर्तमान प्रासंगिकता : एक अध्ययन --
डॉ. चन्द्र शेखर उपाध्याय // 23
- ✍ असम में प्रचलित बागानी बोली : एक परिचयात्मक विश्लेषण --
मिजानुर हुसैन मण्डल // 26
- ✍ अनुज लक्ष्मण : एक अवलोकन --
नीरज कुमारी // 30

NEPALI (नेपालीभाषायाम्)

- ✍ प्राचीन भारतीय समाजमा नारीहरूको योगदान --
कल्पना देवी आत्रेय // 36

ASSAMESE (असमीयाभाषायाम्)

- ✍ असम आन्दोलनৰ মহিলা শ্বহীদ : বৈজন্তী দেৱী --
ড° তুণ্ডিৰাজ উপাধ্যায় // 40
- ✍ শ্ৰীমদ্ভগৱদগীতা : এক সংক্ষিপ্ত অৱলোকন --
বন্দনা বৰা // 43

TEA PLANTATION LABOUR OF
ASSAM

MIGRATION, CULTURE AND IDENTITY



BIKASH NATH
BIRAJ JYOTI KALITA

Contents

Background And Ideological Orientation With Special Reference
To Tea Industry Of Assam

Part IV Social Status And Culture Of The Tea Garden Society

14. Tea Garden Workers-behind Their Livelihoods 159
15. Socio-economic Conditions Of Tea Plantation Child Labourers 174
During Colonial Assam
16. The Poetics Of Representation, Resistance And Everyday Life In 181
The Partings
17. Glancing Marriage Rituals Of Tea Garden Communities Of Assam 189
With Fidelity To Folk Songs
18. Festivals Of The Tea Garden Society Of Assam: A Study With 197
Special Reference To Karam Puja
- ✓ 19. The Dialect Prevalent In The Tea Gardens Of Assam: An 204
Introductory Analysis
20. A Brief Introduction To The Languages Of The Tea Workers Of 209
Assam

Part V Women Workers Of The Tea Plantation Industry

21. Women Laborers In Tea Plantation In Assam: A Marxist Feminist 217
Articulation
22. Women In Tea Trade Unions Of Assam: A Study On The 231
Experience Of Inclusion And Exclusion
23. Women Labour, Hierarchical Structure And Public Patriarchy In 243
The Tea Estates Of Assam
24. Women Empowerment In Tea Garden Community: Past, Present 249
And Future
25. Women Of Reproductive Age Group: A Study Among The Tea 257
Garden Labourer Community Of Cachar District

PERSPECTIVES ON MATERIAL CULTURES IN NORTHEAST INDIA

Editor

Tilok Thakuria

Assistant Editors

Kuldeep Patowary

Amebari Kharkongor

Soumi Sengupta

Suman Das



LAKSHI PUBLISHERS & DISTRIBUTORS

Copyright © Editor and Contributors, 2019

All rights reserved. No part of this book may be reproduced or utilized in any form or by any means, electronic or mechanical, including photocopying, recording or by any information storage or retrieval system, without permission in writing from the publisher.

Statements and comments made and images provided in the papers are of contributors. The views, opinions and comments expressed by the individual contributors are not necessarily those of the editor and publisher.

First printed in 2019 by



Lakshi Publishers & Distributors

4264/3, 1st Floor

Ansari Road, Darya Ganj,

New Delhi 110002

Published by Lakshi Publishers.

ISBN: 978-93-82120-56-8 (HB)

Contents

<i>Editors' Preface</i>	vii
<i>Keynote Address</i>	ix
1. Traditional Craft Practices in Northeast India <i>Amrendra Kumar Thakur</i>	1
2. Perfumery Culture: A Material Mode of Interaction between the Mughal and the Northeast Region of India during the Seventeenth Century <i>Amrita Chattopadhyay</i>	21
3. Relic Worship in the Neo-Vaisnavite Tradition of Assam <i>Ashrukona Deka</i>	39
4. History of the Kapili-Jamuna Valley of Assam: A Study based on Material Remains <i>Mrigakhee Saikia</i>	53
5. Magar Symbolism: Mythology, Material Culture and Living Culture in Assam <i>Debasish Dey</i>	65
6. Connections and Connectivity: Understanding Fluvial Networks and linkages in Early Kāmarūpa (c. 5th–13th century CE) <i>Devdutta Kakati</i>	81
7. Material Culture of the Lepchas: Kadenmoo Lee (Lepcha Traditional House) <i>Rongnyoo Lepcha</i>	95

6

Connections and Connectivity: Understanding Fluvial Networks and linkages in Early Kāmarūpa (c. 5th–13th Century CE)

Devdutta Kakati

The region of Kāmarūpa figures through a successive genre of literature by the early name of Prāgijyotiṣa in the pre-5th century sources such as the epics and the Puranic traditions. The region sees its existence by the denomination 'Kāmarūpa' in the Allahabad Pillar Inscription of Samudragupta in the 4th century CE.¹ The river Karatoya marked the western boundary of Kāmarūpa in the sources ranging from the 5th and the 13th centuries CE. The Brahmaputra valley within the girdle of the Eastern Himalayas, Patkai and Naga hills in the east has always been the prime focus of historical events as the provenance of most of the extant inscriptions assigned to the 6th-13th centuries CE, bearing the chronological label, the early medieval. With the Mikir hills, Shillong plateau and the Bhutan Himalayas to the west, the Brahmaputra valley finally merges with the north Bengal region. The Barak-Surma valley towards the south, which is contiguous to Tripura and accessible to the Noakhali-Comilla region in Bangladesh, is interlocked with the Brahmaputra valley in the rubric of networks and communication patterns.²

The Brahmaputra valley is a land-locked area. The valley, primarily depositional in origin, is the gradational work of the Brahmaputra



Jnandabhiram (jnan)
Chutia, PhD

Dissecting the molecular basis of drought-induced oxidative stress tolerance in rice

Authors Amit K Pradhan, Sabnoor Y Jyoti, Zina M Shandilya, Mehzabin Rehman, Debanjali Saikia, Junu Poudel, Jyotirmay Kalita, Kongkona Borborah, Uma K Chowra, Jnandabhiram Chutia, Lakshminarayana R Vemireddy, Bhaben Tanti

Publication date 2021/6/1

Journal Molecular breeding for rice abiotic stress tolerance and nutritional quality

Pages 249-273

Publisher John Wiley & Sons, Ltd

Description Drought is one of the major abiotic stresses that limit rice productivity worldwide. An in-depth understanding of the mechanisms involved against drought stress is vital for determining the process of tolerance. Rice plants undergo various morpho-physiological changes under drought, but the major factor associated with it is the increase in the level of reactive oxygen species (ROS), that leads to oxidative stress. To cope with drought-induced oxidative stress, rice plants have developed various mechanisms of tolerance, such as osmotic-adjustment or increase in antioxidant activity leading to structural rearrangements. The mechanisms often vary among species that result in variation of drought-tolerance capacity. Recent developments of various high-throughput technologies like RNA-Seq, genome-wide SNP analysis, and different "OMICS" technologies, such as functional genomics, transcriptomics ...

Total citations Cited by 5

2022 2023 2024

Scholar articles Dissecting the molecular basis of drought-induced oxidative stress tolerance in rice
AK Pradhan, SY Jyoti, ZM Shandilya, M Rehman... - Molecular breeding for rice abiotic stress tolerance and ..., 2021
Cited by 5 Related articles All 3 versions

CHAPTER 5

Acidic and Basic Functionalized Ionic Liquid Systems for Advanced Synthesis of Five and Six Membered Nitrogenates Heterocycles

Pinky Gogoi¹, Susmita Saikia¹, Arup Kumar Dutta² and Ruli Borah^{*1}

¹ Department of Chemical Sciences, Tezpur University, Napaam-784028, Tezpur, Assam, India

² Department of Chemistry, Pandit Deen Dayal Upadhyaya Adarsha Mahavidyalaya, Behali, Jinjia-784184, Assam, India

Abstract: This book chapter describes a brief introduction on acidic and basic functional group tethered ionic liquid systems with various ion-pairs and their utilization as recyclable catalyst/medium in designing sustainable advanced synthetic methods of selected five and six membered nitrogenated heterocycles *via* one-pot approach.

Keywords: Acidic ionic liquids, Basic ionic liquids, Multicomponent, N-Heterocycles, One-pot reaction, Reusable catalysts, Sustainable method.

INTRODUCTION ON IONIC LIQUID SYSTEMS

The development of target oriented functionalized ionic liquids (FILs) with unique physicochemical properties has received major recognition in different research fields with diversified applications in catalysis [1], such as reaction medium for organic reactions [2], biocatalysis [3], biomass treatment and processing [4], electrochemistry [5], analytical chemistry [6, 7], coordination chemistry [8], polymer chemistry [9], fluorine chemistry [10], nanotechnology [11], material science [12] and other miscellaneous uses [13].

The various types of ionic liquids (ILs) are represented in Fig. (1) which can be extended to cover new families and generations of ionic liquids with target oriented properties.

* Corresponding author Ruli Borah: Department of Chemical Sciences, Tezpur University, Napaam-784028, Tezpur, Assam, India; Tel: +91 3712265057; Fax: +91 3712-267005; E-mail: rulitezu@gmail.com



କୃଷ୍ଣକାନ୍ତ ହାନ୍ଦିକି ରାଜ୍ୟିକ ମୁକ୍ତ ବିଶ୍ୱବିଦ୍ୟାଳୟ
Krishna Kanta Handiqui State Open University

ସ୍ନାତକ ବାଣିଜ୍ୟ (Bachelor of Commerce)

**GRADUATE
SELF LEARNING MATERIAL (SLM)**

GCM (S5) 04

Exam Code : MS

(Management Specialisation)

ⓔ

Marketing of Services

ବାଣିଜ୍ୟ

COMMERCE

Subject Experts

1. Professor Nayan Barua, Gauhati University
2. Professor H. C. Gautam, Gauhati University
3. Dr. S. K. Mahapatra, Gauhati University

Course Coordinator(s): Dr. Devajeet Goswami, Dr. Dipankar Malakar,
Mr. Sanjib Ghimire, Commerce, KKHSOU

SLM Preparation Team

UNITS	CONTRIBUTORS
1, 7	Mr. Rishi Chakravarty, Assam Down Town University
2, 3, 4, 5 & 6	Professor N. N. Sarma, KKHSOU
9, 10, 11, 12, 13	Dr. Arpita Sharma Nath, Darrang College
8 & 14	Dr. Shazeed Ahmed, AIM

Editorial Team

Content	: Professor S. S. Sarkar, Retired Professor, Gauhati Commerce College (Unit 2-6) Professor N. N. Sarma, KKHSOU (Unit 1 & 7) Dr. Devajeet Goswami (Unit 8-14)
Structure, Format & Graphics	: Dr. Devajeet Goswami, KKHSOU

First Edition : June, 2019

ISBN: 978-93-89123-53-1

© Krishna Kanta Handiqui State Open University

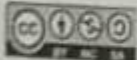
 This Self Learning Material (SLM) of the Krishna Kanta Handiqui State University is made available under a Creative Commons Attribution-Non Commercial-Share Alike 4.0 License (International) : <http://creativecommons.org/licenses/by-nc-sa/4.0>

Printed and published by Registrar on behalf of the Krishna Kanta Handiqui State Open University.

Head Office : Patgaon, Rani Gate, Guwahati-781017; Web : www.kkhsou.in
City Office: Housefed Complex, Dispur, Guwahati-781006

The University acknowledges with thanks the financial support provided by the Distance Education Bureau, UGC for preparation of this study material.

UNIT 9 : BANK MARKETING

UNIT STRUCTURE

- 9.1 Learning Objectives
- 9.2 Introduction
- 9.3 Concept of Bank Marketing
- 9.4 Significance of Marketing Banking Services
- 9.5 Behavioural Profile of the Users of Banking Services
- 9.6 Marketing Mix for Banking Services
- 9.7 Let Us Sum Up
- 9.8 Further Reading
- 9.9 Answers To Check Your Progress
- 9.10 Model Questions

9.1 LEARNING OBJECTIVES

After going through this unit, you will be able to:

- explain the concept of bank marketing
- discuss the significance of marketing banking services
- analyse the impact of behavioural profile of users of banking services
- discuss the various factors influencing the behavioural aspects of users of banking services
- explain the marketing mix of banking services
- discuss the importance of people mix, process mix and physical evidence in marketing of banking services.

9.2 INTRODUCTION

With the attainment of independence, the contours of development underwent radical changes. The constitution of India assigned an overriding priority to social welfare and regional imbalance. The policy makers realised that the establishment of small affluent islands around the vast sea of backwardness was not the real purpose of promoting the financial institutions. The beginning of the planned concept of development way back

UNIT 10 : INSURANCE MARKETING

UNIT STRUCTURE

- 10.1 Learning Objectives
- 10.2 Introduction
- 10.3 Importance of Insurance
- 10.4 Behavioural Profile of Users of Insurance Business
- 10.5 Market Segmentation for Insurance Marketing
- 10.6 Marketing Mix for Insurance Business
- 10.7 Let Us Sum Up
- 10.8 Further Reading
- 10.9 Answers To Check Your Progress
- 10.10 Model Questions

10.1 LEARNING OBJECTIVES

After going through this unit, you will be able to

- explain the concept of insurance marketing
- discuss the significance of marketing insurance services
- analyse the behavioural profile of users of insurance services
- discuss the segmentation of insurance marketing
- explain the marketing mix of insurance services
- analyse the importance of pricing mix, promotion mix and place mix in marketing of insurance services.

10.2 INTRODUCTION

Wherever there is uncertainty, there is risk. The risk can't be averted. It involves multi-faceted losses. Insurance is considered to be a social device to accumulate funds to meet uncertain losses. The main function of insurance is to provide protection against the possible chances of generating losses. It eliminates worries and miseries of losses at destruction of property and death. Further, it provides capital to the national economy since the accumulated funds are invested in the productive heads. The industries,

UNIT 11: TOURISM MARKETING

UNIT STRUCTURE

- 11.1 Learning Objectives
- 11.2 Introduction
- 11.3 Significance of Tourism Services
- 11.4 Basic Components and Elements of Tourism
- 11.5 Behavioural Profile of Users of Tourism Services
- 11.6 Market Segmentation For Tourism Services
- 11.7 Marketing Mix for Tourism Sector
- 11.8 Promotion Mix
- 11.9 Future of Tourism and Aviation
- 11.10 Let Us Sum Up
- 11.11 Further Reading
- 11.12 Answer to Check Your Progress
- 11.13 Model Questions

11.1 LEARNING OBJECTIVES

After going through this unit, you will be able to :

- define the meaning of tourism services
- understand the significance of tourism services
- define the components or elements of tourism product
- understand the growth of tourism services in a nutshell
- discuss the behavioural profile of users of tourism services
- highlight the market segmentation for tourism industry
- explain the marketing mix for tourism services

11.2 INTRODUCTION

Tourism is an individual activity of traveling and visiting places. It has created travellers and tourists who visit different tourist places and destinations. They want to and they travel to places and make those places more popular. This way they bring earning opportunities. They also

UNIT 12: HOTEL SERVICES

UNIT STRUCTURE

- 12.1 Learning Objectives
- 12.2 Introduction
- 12.3 Types of Marketing for Hotels
- 12.4 Behavioural Profile of Users
- 12.5 Market Segmentation for Hotel Services
- 12.6 Marketing Mix for Hotel Services
- 12.7 Tools of Sales Promotion
- 12.8 Let Us Sum Up
- 12.9 Further Reading
- 12.10 Answer to Check Your Progress
- 12.11 Model Questions

12.1 LEARNING OBJECTIVES

After going through this unit, you will be able to :

- define hotel marketing
- analyse the pillars of hotel marketing
- discuss the various types of marketing required for hotels
- highlight the behavioural profile of users of hotel services
- discuss the market segmentation of hotel services
- explain the marketing mix for hotel services

12.2 INTRODUCTION

The common law says that hotel is a place where all who conduct themselves properly and who being able and ready to pay for the entertainment, accommodation and other services including the boarding like a temporary home. It is a home away from home where all the modern amenities and facilities are available on a payment basis. Initially the term motel was meant for local motorists and foreign tourists travelling by road. Basically, motels serve the needs and requirements of the travellers and

UNIT 13: EDUCATION MARKETING

UNIT STRUCTURE

- 13.1 Learning Objectives
- 13.2 Introduction
- 13.3 Education System of India
- 13.4 Services Marketing and School Education - An Overview
- 13.5 Significance of Education Marketing
- 13.6 Marketing Mix for Elementary Education
- 13.7 Marketing mix for Secondary Education
- 13.8 Marketing mix for Higher Education
- 13.9 Marketing mix for Adult Education
- 13.10 Let Us Sum Up
- 13.11 Further Reading
- 13.12 Answers To Check Your Progress
- 13.13 Model Questions

13.1 LEARNING OBJECTIVES

After going through this unit, you will be able to-

- discuss the concept of education marketing
- understand the significance and rising importance of education in society
- analyse the education system of India briefly
- discuss the marketing mix adopted for adult education
- discuss the marketing mix followed in marketing secondary education
- explain the 7 Ps adopted in marketing elementary education
- explain the significance and marketing of higher education in India
- analyse the different product mix designed for elementary education, secondary education and adult education.

LIFE SCIENCES RESEARCH AND DEVELOPMENT

GLUCOSE OXIDASE

STRUCTURE, PROPERTIES
AND APPLICATIONS

Dr. Gitashree Darabdhara

Dr. Manash R. Das

EDITORS



NOVA

Copyright © 2023 by Nova Science Publishers, Inc.

DOI: <https://doi.org/10.52305/ITNC4615>.

All rights reserved. No part of this book may be reproduced, stored in a retrieval system or transmitted in any form or by any means: electronic, electrostatic, magnetic, tape, mechanical photocopying, recording or otherwise without the written permission of the Publisher.

We have partnered with Copyright Clearance Center to make it easy for you to obtain permissions to reuse content from this publication. Please visit copyright.com and search by Title, ISBN, or ISSN.

For further questions about using the service on copyright.com, please contact:

Phone: +1-(978) 750-8400

Copyright Clearance Center
Fax: +1-(978) 750-4470

E-mail: info@copyright.com

NOTICE TO THE READER

The Publisher has taken reasonable care in the preparation of this book but makes no expressed or implied warranty of any kind and assumes no responsibility for any errors or omissions. No liability is assumed for incidental or consequential damages in connection with or arising out of information contained in this book. The Publisher shall not be liable for any special, consequential, or exemplary damages resulting, in whole or in part, from the readers' use of, or reliance upon, this material. Any parts of this book based on government reports are so indicated and copyright is claimed for those parts to the extent applicable to compilations of such works.

Independent verification should be sought for any data, advice or recommendations contained in this book. In addition, no responsibility is assumed by the Publisher for any injury and/or damage to persons or property arising from any methods, products, instructions, ideas or otherwise contained in this publication.

This publication is designed to provide accurate and authoritative information with regards to the subject matter covered herein. It is sold with the clear understanding that the Publisher is not engaged in rendering legal or any other professional services. If legal or any other expert assistance is required, the services of a competent person should be sought. FROM A DECLARATION OF PARTICIPANTS JOINTLY ADOPTED BY A COMMITTEE OF THE AMERICAN BAR ASSOCIATION AND A COMMITTEE OF PUBLISHERS.

Library of Congress Cataloging-in-Publication Data

Names: Darabdhara, Gitashree, editor. | Das, Manash R., editor.

Title: Glucose oxidase : structure, properties and applications / Gitashree Darabdhara, Manash R. Das (editors).

Description: New York : Nova Science Publishers, [2023] | Series: Life sciences research and development | Includes bibliographical references and index. |

Chapter 3

Enzyme-Immobilized 2D Nanosheets for the Detection of Glucose

Tumpa Paul¹

Nasib Kayastha²

Arabindo Baruah³

and Partha P. Saikia^{2,*}

¹ Department of Chemistry, Darrang College, Tezpur, India

² Department of Chemistry, N.N.S. College, Titabar, India

³ Department of Chemistry, Gauhati University, Assam, India

Abstract

Since many diseases can be diagnosed based on glucose concentration, fast and accurate glucose determination has become a widespread practice. Consequently, a great many studies are exercised on glucose biosensors and different varieties of biosensors are proposed. Enzyme-supported biosensors are now being explored extensively because they are suitable for sensitive, highly selective, and quick examination of a wide range of biological species both *in vivo* and *in vitro*.

To be specific, enzymes of the family of oxidases are normally employed which undergo reduction at first and the reduced form reacts with oxygen to form electroactive H_2O_2 which is oxidized at the surface of the biosensor to produce a substantial current signal. However, the electrode's stability and sensitivity deteriorate over time because the immobilised enzyme on the electrode's surface does not remain intact for an extended period of time.

* Corresponding Author's Email: saikiapp@gmail.com.

In: Glucose Oxidase

Editors: Gitashree Darabdhara and Manash R. Das

ISBN: 979-8-88697-764-6

© 2023 Nova Science Publishers, Inc.

RESEARCH TRENDS IN SCIENCE AND TECHNOLOGY



Editors

Dr. Mukunda Madhab Borah

Dr. Kuldeep Gogoi

AkiNik Publications

New Delhi

Published By: AkiNik Publications

*AkiNik Publications
169, C-11, Sector - 3,
Rohini, Delhi-110085, India
Toll Free (India) – 18001234070*

Editors: Dr. Mukunda Madhab Borah and Dr. Kuldeep Gogoi

The author/publisher has attempted to trace and acknowledge the materials reproduced in this publication and apologize if permission and acknowledgements to publish in this form have not been given. If any material has not been acknowledged please write and let us know so that we may rectify it.

© AkiNik Publications

Edition: 1st

Publication Year: 2022

Pages: 322

ISBN: 978-93-5570-344-6

Book DOI: <https://doi.org/10.22271/ed.book.1907>

Price: ₹1205/-

18. **Sensing of Ammonia by SnO₂ nanoparticles using Raman Spectroscopy** 229-240
(Kakali Bhuyan Bora)
19. **Electrostatic Probes for Plasma Diagnosis** 241-252
(Prarthana Gogoi and Paragjyoti Sut)
20. **Magnetic Ferrite Nanoparticles (MFe₂O₄) as Heterogeneous Catalyst towards Organic Reactions** 253-264
(Saddam Iraqi and Xavy Borgohain)
21. **Spatial and Temporal Variations of Particulate Matter Concentrations over Eastern Himalayan Foothills Region** 265-275
(Rohit Gautam, Partha Jyoti Sahu and Anindita Borah)
22. **Synthesis of Layered double hydroxide nanosheets: A short review** 277-293
(Tumpa Paul, Dhrubajit Borah, Bhaskar Jyoti Saikia, Jayanta M Borah and Partha Pratim Saikia)



ENVIRONMENT :

Emerging Problems & Management



Chief Editor
Dr. Mujibul Hasan Siddiqui

Editor
Dr. Safiqur Rahman

6.1 Tourism and Its Impact on Environment

Krishna Priya Gogoi

Tourism is one of the important sources of income and revenue generation for many parts of the world. Tourism was recognized as an essential part of the nations after the *Manila Declaration on World Tourism of 1980* as tourism has its direct impacts on the economic, social, cultural, educational and environmental sectors along with the international relations of a country. According to 'The World Tourism Organization' tourism is in a term which goes beyond the normal perception of tourism as being limited specially to holiday activity only. International tourists reached 952 million in 2010, 996 million in 2011 and in 2016 international tourist arrivals grew by 3.9% to reach a total of 1235 million. The latest UNWTO World Tourism Barometer international tourist arrival reached about 1300 million in 2017. With the increasing number of tourists all over the world, increasing attention has also been focused and researched to the effects and impacts of tourism and related developments upon the environment of the tourists destinations. Tourism is more or less mainly depend upon the environment for much of its well-being, having both negative and positive impacts on the environment, but due to lack of knowledge, responsibility and long-term planning often lead to negative impacts to the environment along with the host area. A definition of environment in relation to tourism is necessary in this context, comprising both the physical and human environment.

Meaning of Tourism

Tourism is mainly viewed as leisure related activity that is not connected with everyday life. Almost each and every institution defines 'tourism' differently. UNWTO define tourism to prevent the disaccords given by different sources. According to UNWTO, 'Tourism comprises the activities of persons travelling to and staying in places outside their usual environment for not more than one consecutive year for leisure, business and other purposes'. When tourism is explained with the more general terms it is sum as 'Tourism is a collection of activities, services and industries which deliver a travel experience comprising transportation, accommodation, eating and drinking establishments, retail shops, entertainment businesses and other hospitality services provided for individuals or groups traveling away from home'. In order to characterize a trip which belongs to tourism are having the following criteria:

- Tourism is a travel outside the usual environment
- Type of travel where the travelling purpose different from being remunerated from within the place visited

Research Scholar, Department of Geography, North-Eastern Hill University, Shillong

• Tour
duration is o
Touris
employment
tourism, and
'hospes', wh
tourist and t
categorized
travel from t
who used to
who travel o
travel is cha
different mo
purpose and
achieved. TH
for a particu
an individua
performing
which leads

Impa

The e
part of the t
more attentio
of the quality
Impacts of t
components
different eff
main catego

1. En

destination a
endangered

2. Soc

culture back
alternatively
resources. E

3. Eco

services and
earnings, em
which harm
for locals.

CONTEMPORARY ISSUES
IN **SOCIAL SCIENCES** AND
HUMANITIES RESEARCH



EDITOR
Dr. Dilip Kumar Sonowal

"CONTEMPORARY ISSUES IN SOCIAL SCIENCES AND HUMANITIES RESEARCH": *This volume is an anthology of research papers submitted by various researchers and Edited by Dr. Dilip Kumar Sonowal, Assistant Professor in Political Science, Kaliabor College, Kuwaritol, Assam and Published by Political Science Society, Dept of Political science, Kaliabor College with the help of Meetali offset Printers, Kamakhya Guwahat-10.*

First Published : DECEMBER, 2020
DTP & Layout : Hunmoni Raj Boruah
Cover Design : Dipak Das
Price : 800/-
ISBN : 978-81-949568-3-9
Copy right : Editorial Board

Printed and Published : **Meetali Offset Printers**
Kamakhya, Guwahati-10, Assam
e-mail: meetalioffsetprinters@gmail.com

All rights reserved. No part of this publication may be reproduced, stored in a retrieval system or transmitted in any form or by any means electronic, mechanical, photocopying, recording or otherwise without the prior written permission of the publisher and editors.

Disclaimer: The authors are solely responsible for the contents of the papers compiled in this volume. The publisher or editors do not take any responsibility for the same in any manner. Errors, if any, are purely unintentional and readers are requested to communicate such errors to the editors or publisher to avoid discrepancies in future.

Measurement of Financial Literacy and Financial Wellbeing Among the Rural Entrepreneurs in Sonitpur District of Assam: An Empirical Study

SANJIB DAS

Research Scholar,

Dept. of Commerce, Gauhati University,
Guwahati (Assam), India-781014

ABSTRACT:

Financial literacy is an emerging concept in modern economic arena. It refers to the ability to make informed and effective decisions about the use and management of money. Lack of financial literacy may lead to poor financial decisions that can negatively impact person's financial health and well-being. Financial well-being refers to a state of being where in a person can fully meet his current financial obligations, feel safe in his financial future and make choices that allow him to enjoy a secured life. The level of financial literacy and financial wellbeing position of the entrepreneurs in the rural areas also seriously affect the economy of a state as a whole. This study attempts to measure the level of financial literacy and financial

A photograph showing a person's hands in a dark suit jacket working at a wooden desk. The hands are holding a pen and pointing at a document. There are several papers, a white coffee cup, and a newspaper with the words 'of the Union' visible. The scene is lit from above, creating soft shadows.

CONTEMPORARY ISSUES IN BUSINESS AND MANAGEMENT

Editor
Dr. Mintu Gogoi

Contemporary Issues in Business and Management

A collection of articles on contemporary issues in business and management, edited by Dr. Mintu Gogoi and published by Gargaon College Publication Cell & Purbayan Publication on the occasion of Diamond Jubilee.

ISBN: 978-93-90919-52-9

Contemporary Issues in Business and Management

EDITORIAL BOARD

Advisor:

Dr. Sabyasachi Mahanta

Editor:

Dr. Mintu Gogoi

Members:

Farmuda Begum

Dr. Meghali Bora

Anil Tanti

Nomami Dutta

Gautom Hazarika

First Edition :

September, 2021

© Gargaon College Publication Cell

Cover design : Abhijit Bora

Price: 500/-

Published by:

Gargaon College Publication Cell
Simaluguri, Assam-785686

&

Purbayon Publication

Jaswanta Road,

Near Panbazar Aadarsha Prathamik
Vidyalaya

Panbazar, Guwahati- I, Assam

Email-purbayonindia21@gmail.com

website: purbayonpublication.com

Contact No. +91- 9864422157

Disclaimer: The materials presented in the book are of the opinions of the authors; any information provided right or wrong is held to be authors views. The editorial board and editor are not responsible directly or indirectly for any information provided in this volume.

A study on Agricultural Produce Marketing in Assam

Sanjib Das

Introduction:

Agriculture sector is a major contributor to the state economy. It provides livelihood to a significant proportion of the people of Assam. Almost 50 percent of the total land area is utilized for cultivation. The net cultivated area of the state is 4174023 hectares. The net area is 2810597 hectares, average operational holding is 1.15 hectare only, and more than 83 percent of farmer families are small and marginal family. The contribution of agriculture sector to GSDP was pegged at 6.48 percent in 2014-15. This sector continues to support more than 53 percent of work force. Assam covers an area of 78,438 sq. km with a population 3.12 Crores. (*Economic Survey 2011; Statistical Handbook 2014-15*).

The term marketing has been defined by Phillip Kotler as, "Human activity directed at satisfying the needs and wants through exchange process." Marketing is a vital tool for developing agriculture sector of Assam. Marketing is the activity, set of institutions, and processes for creating, communicating, delivering, and exchanging offerings that have value for customers, clients, partners, and society. Agricultural marketing brings producers and consumers together through a series of activities and thus becomes an essential element of the economy. Agricultural marketing covers the services involved in moving agricultural produce viz. food grains, cash crops, vegetables, dairy products, etc. from farmers to the consumers. However, the introduction of digital marketing has brought drastic change in the